臺灣日日新報 夕刊
七月二十二日
夕刊定價一部二錢
編輯兼發行人 佐々木
發行所 臺北市榮町四丁目廿二番地 臺灣日日新報社
基隆市旭町（電話七八五）基隆支局
臺中市寶町（電話四〇七）臺中支局
臺南市錦町（電話長貳〇）臺南支局
花蓮港街入船町 花蓮港支局
大阪市西區江戸堀通貳丁目（ユタカビルディング內） 大阪支局
東京市京橋區銀座西三丁目 東京支局

天下之銘酒 褒紋

原則問題の取極事項
臨時閣議で原案承認
葉山に伺候 首相委曲奏上

【東京二十二日發同盟】二十二日の臨時閣議は午前九時五分より首相官邸に開催、平沼首相以下各閣僚出席、劈頭平沼首相より東京會談は英國側が一般問題に關する原則に就いて我方の提議を承諾するに至つたので右會談の經過並に結果に關し協議致したい旨を述べ、次で有田外相より前後三回に亙る會談において我方の提議せる「天津問題の背景をなす一般的原則問題」に關しクレーギー英國代表と折衝の結果、最も難關と目されてゐた我軍の生存上の必要より執らるべき一切の措置並に英國の利敵行爲の戒飭に就ての承認に關しても二十一日第三次會談において解決點に到達し、斯くて我方の提議せる原則的問題は全部英國側の容認する所となり日英會談は原則問題の討議を終り、愈よ天津に於ける具體的問題の討議に移り得る基礎を築かれるに至つた經過並に成果に就いて報告説明したる後有田、クレーギー兩代表間にかける原則問題の取極事項に關し原案を提示してこれが承認を求め、これに對して各閣僚より主として取極事項に關する字句の解釋に就いて質問あり、結局有田外相の報告通り一般的原則問題に關する決定並に取極事項を全幅的に正式承認し、最後に平沼首相起つて極めて嚴肅なる面持ちでこれに依つて天津問題に關して我方の提議せる一般的原則は決定され、茲に日英會談は第一段階を終つて具體的問題討議の第二段階に入る譯であるが、前途尚未だ輕々に樂觀を許されない、政府は既定方針に則り斷乎邁進する考へである、各閣僚においても協力して我が要求の貫徹を期せられたい旨を述べて同九時四十分臨時閣議を終つた、次で首相は有田外相と共に十一時五分より開催の臨時委議會に出席、有田外相より同樣報告説明をなし平沼首相は午後一時自動車で官邸を出發、午後四時葉山御用邸に伺候天皇陛下に拜謁仰付けられ東京會談の結果を委曲奏上、茲に所謂天津問題の背景をなす一般的原則は名實共に決定を見ることとなつた

あす共同聲明發表
東京及びロンドンで

【東京二十二日發同盟】有田クレーギー會談に依る原則的取極に就き政府は二十二日の臨時閣議で正式承認をなした結果英國側の手續完了を俟つて東京及びロンドンにおいて共同聲明を發表することとなつたが發表は二十三日になる模樣である、右聲明の要旨左の如し

日英兩國は天津に於ける現下の一般問題に關し十七日以來三回に亙つて有田外相、クレーギー英大使の間に會談を重ねたる結果左の諸點を諒解せり

一、英國は支那において日支間に戰鬪行爲の行はれつつある現實の事態を確認する
一、英國は日本軍がその占領地域內においてその安全と治安維持のため諸種の要求を有すべき旨を認める
一、英國官憲及び在支英國民は支那側を利し日本を害する行爲を行ふべからざることを諒知しあり

會談は一段と進捗
所謂東京に於ける現地交渉は 愈よ來週早々から開始

【東京二十二日發同盟】天津問題に關する日英會談はその先決要件たる「天津問題の背景を爲す一般的原則問題」に關し二十一日の第三次有田、クレーギー會談において英國側がわが原則的要求を全面的に容認するに至つたので茲に一段の進捗を見、愈よ來週早々より天津英租界の具體的問題に關する所謂東京における現地交渉に入ることとなつたしかして右交渉は
日本側 加藤外務公使、武藤章少將、田中[illegible]天津總領事
英國側 クレーギー大使、ピゴット駐日武官、ハーバート天津總領事
の間に行はれ必要に應じこの會議の外加藤、クレーギー會談も行はれる筈であるが右現地交渉に就ては
一、程錫庚暗殺犯人を無條件に引渡すこと
一、租界內反日及び共產分子を嚴重取締ること
一、右犯人の逮捕搜査等につき協力すること
一、租界內における排日的教科書の使用の禁止その他排日言論を取締ること
一、租界內反日分子の法幣使用を禁止すること
一、現銀等に對する協力を實行しその他通貨政策の實行を妨げざることをさせること
一、英國總領事館に保管中の現銀を引渡すこと
一、租界內支那側銀行、錢莊、商社等の檢査取締りに協力する事
その他日本軍の生存上絕對必要の各種具體的要件が取上げられ英國側の協力を促すこととなろう

英國官邊好感

【ロンドン二十一日發同盟】二十一日の有田クレーギー第三次會談に關するクレーギー大使の報告は未だ英外務省に到着してゐないが英國政府官邊は成立に向つて進捗したとの新聞報道に對して極めて好感を示し、假令英國側が日本側の主張を承認讓步せざるを得なかつたとは云へ歐洲の情勢緊迫の折柄極東における日英間の對立をいくらかでも緩和の方向に導くを得たことについて安堵の態である

英、蔣借款不調
雲南ビルマ鐵道頓挫

【香港二十一日發同盟】重慶よりの情報に據れば國民政府に殘された最後の主要對外ルートとして重慶政府がその建設に凡ゆる努力を拂つてゐる雲南、ビルマ間鐵道については當初英國側が材料借款に應ずることに大體話が纏まりかけてゐたものであるがその後英國側の態度に急變あり右借款交渉は遂に不調に歸したと云はれる

樂觀は出來ぬ
英の出樣を嚴重監視

【東京二十二日發同盟】日英會談は二十一日の有田、クレーギー第三次會談で一應原則的諒解に達し愈よ來週早々天津における具體的問題の折衝に入ることとなつたが天津英租界に現はれたる敵性援蔣政策の具體的案件に觸れることとなるので英國側が今回到達せる諒解を基礎として今後の具體的問題の折衝にどの程度の誠意を表明し來るかは最も注目すべく我方としては今回の原則的諒解をもつて意を安んぜず飽くまで既定方針に基き所期の目的を貫徹すべく英國側の出樣を嚴重監視してゐる

英の原則論承認に
重慶政府は茫然
妨害の裏面工作も水泡

【香港二十一日發同盟】重慶來電に據れば二十一日の第三次日英會談においてクレーギー英大使が天津事件解決に關する日本側の原則論に對し承認を與へたとの報道は重慶政府に異常な衝動を與へてゐる、問題の性質が重慶側にとつて餘りに重大であるため當局は殆ど策の施しやうもなく只々茫然たる有樣であり二十一日午後緊急外交委員會を開きこれが對策につき種種協議を重ねた、重慶政府外交部では天津事件に關する現地交渉が東京に移されるや逸早く歐米派を總動員して東京會談に對し側面工作を行ふとともに支那側に有利なる會談の進捗に對し一縷の望みをかけて來たのであるが第三次會談による新しき情勢を知るに及んで愈よ周章狼狽の度を深めたものである

華興銀行南京支店雜沓

【南京二十一日發同盟】法幣暴落の聲に怯えた南京市民は手持ち法幣を華興券に替へようと朝來陸續として太平路華興銀行南京支店に詰めかけ開行一時間前の八時頃には早くも門前人の垣を築いた、交換は五円、十円から百円程度の小口が主で開行後二時間位で交換件數は二百以上に達した、この華興券は今後增大するものと見込んで銀行では係員の急增その他で大手古舞を演じてゐる

ポーランド官憲 獨稅關吏を逮捕
事態更に紛糾せん

【ワルシャワ二十一日發同盟】ダンチッヒ問題は二十日のダンチッヒ官憲のポーランド國境監視兵射殺事件によつて一段と緊張を加へるに至つたが二十一日朝又もやオイゲン・リップスキー氏なるダンチッヒのドイツ人稅關吏がダンチッヒとポーランドの國境を通過せんとしてポーランド官憲に捕へられた事件あり更に事態を紛糾させるのではないかと憂慮されてゐる

硫安價格据置

【東京二十二日發同盟】次期八月以降十二月に至る肥料公定價格に就ては戰時非常の際とて業者側も結局當局に讓步し硫安製造業者組合は二十一日緊急理事會の結果
一、次期公定價格（十貫以レール渡）は三円七十三錢に据置く
一、但今後の增產を促進すべく原料供給並に價格に付き考慮を求む
との條件を附帶することに決定、直ちに認可申請をなした、また過燐酸製造業組合も現行價格（工場渡）十六%物一円九十八錢一九・七%物二円十七錢据置とするに決定、農林省に申請した、殘る石灰窒素製造業組合も硫安、過燐酸が据置に決定せる以上結局据置となす外なく、政府は二十六日肥料統制委員會を開き、右を一括附議正式決定する筈

法幣の前途絕望視
對支債權債務の調整 香港外人早くも考慮

【香港二十一日發同盟】六月初旬法幣暴落以來香港外人筋には尚支那幣制の安定につき或る程度の希望を繋ぐ者があつたが、今回の底なしの暴落を見るに及んで全く法幣の前途を絕望視するに至り大戰後の歐洲におけるが如きインフレーション時代の到來を豫想してその場合における對支債權債務の調整につき考慮し始めてゐる、この傾向は大戰後マルクの暴落に苦い經驗を持つたドイツ人の間に強く、當地トランス・オーシャン支局の如きは廿一日の通信に特別附録としてドイツ商業會議所書記エー・エッチ・ロレンツ博士の「貨幣が無價値となつた場合の債務支拂ひの問題」と題する論文を載せ注目を惹いてゐる、即ち同論文はドイツにおいてはマルク暴落後債務の再評價につき訴訟が續々として法廷に提出され遂に大審院も法幣に依る支拂ひは債務の履行とならずとの原則を認めた事實を引用した後支那に言及し次の如く述べてゐる

支那においても早晩債務の償還面での支拂ひが正當な債務の履行とは認められざる時が來るであらう、この場合法廷殊に支那裁判所が如何にこの任務を遂行するかは注目すべきものがある

法幣更に崩落
紐育市場九弗を割る

【ニューヨーク二十一日發同盟】二十一日の當地市場に於ける支那法幣相場は依然暴落を續け九弗台を割込んで八弗七十五仙と前日より更に四十五仙方の崩落を示した

重慶政府は累卵
反目と猜疑の怨府
汪氏の和平運動に共鳴し 法幣暴落を機に大動搖

【漢口二十一日發同盟】打續く敗戰と財政的危機、中共の政治的策動等により重慶政府部內には今や收拾すべからざる反目猜疑が[illegible]聞にさへ一大動搖を來してゐるが、これら重慶政府內の暗闘を現實に體驗した某要人が最近重慶を脫出漢口に歸來した、その語る所を綜合するに重慶市內は[illegible]民は戰々兢々としてその恐怖は極點に達し政府非難の聲は[illegible]してゐる又在留民には嚴重な警戒を經て安居證を發行し防諜と反動分子の監視に神經を尖らしてゐる、現在市內に在る者は共產黨、陳誠派、廣西派の三派でこれ以外の人物はいづれも郊外に引揚げてゐる[illegible]の戰が報道されてゐる、久打續く敗戰と[illegible]なる首腦、給與の不足等で[illegible]分子が[illegible]つてをり、これら將兵も[illegible]

總動員法第二十四條
勅令案閣議で決定

【東京二十二日發同盟】國家總動員法第二十四條の[illegible]

時の人 (54)
井坂財界代表

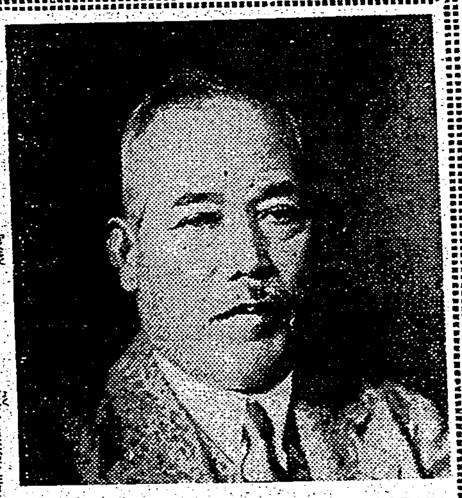

横濱財界の大御所から日本財界の代表的人物となり遂に、ニユールンベルグのナチス黨大會に出席する我が財界代表に決定し、文字通り世界的財界人になつた井坂氏は『ドイツへ行つて日獨經濟關係の親密化に努力したい、藤原さんが一緒に行つてくれるから僕はただお伴をして行くだけさ』と云つてゐるが氏は國賓待遇として扱はれるのだ、日獨財界に何等か貢獻するであらう事は明らかだ、特に日獨通商協定は大綱の決定をみ今は調印のみを待つてゐるのだ、かかる際財界代表の使命は重い 明治二年茨城縣人井坂直幹氏の三男として生れ第一高等學校から帝大英法科に進み、彼の同級生には、井上準之助、有吉忠一等が居た、廿九年大學を出るや同窓の多くが官界に出たのに彼は當時創立したばかりの東洋汽船に入り卅一年には一躍副支配人となり 翌年桑港支店に轉じ、當時の支店長今の鋼管社長白石元治郎氏を輔佐して大いに敏腕を揮ひ、卅五年歸朝するや直に横濱支店長に就任、その手腕力量は一代の巨人先代淺野總一郎氏の信任を得明治四十一年取締役に拔擢された、其の後專務となつて縱横無盡に活躍し、社長淺野の働く餘地なからしめ、ために活動家の淺野に悲鳴を擧げさせた、この二人の活動家が仕事の掛け合ひをし彼は仕事をしない位なら重役たらずと主張して同社を引退した、ここに彼の淸廉剛直な面がよく現はれてゐる、其の後の彼は横濱取引所理事長や横濱商業會議所會頭として横濱財界の大御所となり更に中央の檜舞台たる東京瓦斯社長となり一億五千万円の大資本を擁し、帝都六百万市民に瓦斯を獨占的に供給し、今や我が世の春を謳歌してゐる、之も社長たる彼の努力の賜物で商相の下馬評にも幾度か上つてゐる溫厚で且つ危な氣のない人だ（寫眞は井坂代表）

無絃琴

蔣介石は、支那三大瘴癘の一つである四川省の山奧峨眉山に引籠つた爲め政府機關の一部も此地へ移つたと新聞は傳へてゐる▲之が事實なら蔣は一時的にもせよ重慶を棄てて峨眉山へ逃げ込んだといふ事になるが、いろ〳〵の情報を綜合すると重慶の度重なる空襲に依て蔣自身も身を置くに所なく、且一般民衆から猛烈なる怨嗟の声を浴びせかけられ、殊に最近日一日と高まつてゆく和平救國の叫びに重慶には居たたまらず、暫く其の鋒を休めさせる安住の地を重慶よりずつと奧の峨眉山の聖地に求めたのではあるまいか▲且つ彼が目下非常に恐れてゐるのは、日軍の襲撃もだが、更に可恐いのは東京會談の成行き如何である。第三次會談で英國側が援蔣態度を清算すべき原則を承認したといふニュースの如きは、彼としては重慶に在つて[illegible]ゐられない事であらう[illegible]逃げ出しの心情はよく判る様な氣がする▲峨眉山は四川省の西部峨眉縣の西南にある名山で印度文殊の山系中の大雪山山脈が東に向つて流れ其の斷層崖に聳えるもので海拔三三八〇米、山西省の五台山と浙江省舟山列島の普陀山と共に支那三靈山の一つ、支那佛敎徒の靈場になつてゐる▲同山は普賢菩薩示現の山だとされ峰頂の光相寺を初め山下各地に寺刹多く、中でも伏虎寺、万年寺、牛心寺、大峨寺など史上著名の巨刹が多く、毎夏の登山者五万人を數へるといふ▲この聖勝の地で蔣介石は過去二年間の悪夢を見續けてゐるであらうが、ここの清淨なる峨眉山月を以てしても彼の傷ついた體と心とをよく癒し得るや否や疑問である。

情熱の飛沫 (67)
高見順作 田代光畫

若葉（三）

來客は佐治であつた。

久美子は、さう知らされた瞬間ハツと心のひきしまるのを覺えた顏にもそれを現しながら、――心の姿勢をただす想ひで、衿元をあはせるのだつたが

「ここへお通しして……」

「では、あたし、失禮しませう」

先輩の女教師が言ふのに

「いいのよ」

と留め

「あたしの方は、かまはないの。よかつたら、もう少し遊んで行つて……。お客さまと言つても……」

と言つたものの、あとの言葉が見付からず、なんとなく微笑んでそはそはと部屋のなかを見廻した

佐治の眼に映る、部屋の印象が氣になつたのである。

さうした樣子を見て

「アミー?」

學校友達は冗談の口調で言つたのだが、久美子は、何か突かれた感じで

「いやアよ」

戀人を迎へる風に自分が見えたかとおもふと、恥しかつた。眞赤に成つて

「そんなンぢやないわ。そんなの居ないわよ」

怒つたやうな顏で言つたが、誤解されたことは、さう不快ではなかつた。

ただ、そんな、――誤解を不快に感じない自分が、はしたなく感じられて、怒つた顏をしたのだ。

しかし、佐治を自分の戀人と見られても、氣恥しさは感じない。そんな佐治だとおもふと、氣持はたすかる。と同時に、――そんな佐治を今まで、登子のことにからんで、いやな男と見てゐた。そのこつちの感情は佐治にも映つてゐるにちがひないと思ふと、久美子は[illegible]していた……

女中に導かれて、佐治が入つて來た。

いつも天井の高い、廣い部屋で見つけてゐるせゐか、――丈が高いことは高いが、そんなでもないと思つてゐた佐治が、あらと驚かれるほど丈が高く見えた。うちに、醜惡に似た氣持が、なまなましく湧き立つてゐた。

がつちりした胸はばも、何か迫るやうな逞しさだつた。不思議な魅力に、しびれるやうな感じだつた。

「いらつしやいませ」

まぶしく、息苦しい想ひで、久美子は挨拶しながら、後退りして背後のピアノに、ふと手を置いた冷い感觸が、しびれた頭を刺すやうな鋭さで、しみわたつた。

「先日は、――申譯ありませんでした」

佐治が言つた。

卑屈に流れぬ慇懃さ、傲慢にならぬ程度の強氣な爽かな調子。

「わたくしこそ……」

しとやかに言ふ久美子に佐治は――おや?といつた眼を向けた。

さぞや怒つてゐるだらうと思つて、謝罪金の持參かたがた、訪ねてきた佐治である。

「わたくしのために、會をあんなにして了ひまして、こちらこそ……」

久美子は、さう言ひながら、椅子をすすめた。

――さう言へば、さうも言へる。久美子の伴奏を谷田部にやらせたのは、佐治の失態で、そのため久美子は、ひどい目にあはされたが佐治の面目も丸潰れのため同時に手ひどい傷をうけた。それは、久美子にまつはる侮人的ないざこざの爲なのだから、――さう言へば、それは久美子の言ふとほりだが、それは却々久美子自身が言へる言葉ではない。

佐治の顏は、感動で光つてゐた。

――爽かな風が、窓に向けてひらいた窓から、若葉の香りを吹き送つてくる。

聖上葉山に御還幸
聯合艦隊の訓練を御天覽の後

【東京二十一日發同盟】二十一日炎熱の太平洋上に親しく聯合艦隊の訓練を天覽あらせられた天皇陛下には光榮に感激する海の精鋭の士氣愈々高きにいと御満足の御模様にて御豫定の如く午後五時三十分横須賀軍港に御歸港同六時長門艦長のうちに御召艦長門を御退艦、逸見埠頭に御上陸あらせられたが畏くも終日炎熱下の洋上に在しましたことゝて龍顔に赤く日やけさへ拜して天機いとも御うるはしく儀仗兵整列奉送のうちを横須賀驛御着 伏見軍令部總長宮殿下を始め奉り長谷川横須賀鎭守府司令長官以下諸官の奉送を受けさせられて同二十分再び畏く鳳輦のうちに御發車同二十二分逗子驛御着、葉山御用邸に御還幸あらせられた

少年少女を驅り立て 間諜の術を授く
小面憎い支那軍の戰法

【北京二十日發本社特電】最近山西省の臨汾で勝功と云ふ少年スパイが捕へられその自白に支那軍が何も判らぬ少年少女を無理に驅り出してスパイをさせたり日本將校の暗殺を諜らせて居た事が判明、同人は五月から太原城外で八歳から十五歳位までの少年三十人餘りと共にスパイ教育を受け太原義勇少年隊と云ふ物々しい團體に編入され日本の偉い人は肩章が黄色で星が三つあるから近付いてこれを暗殺せよと命令され臨汾に來たがとても偉い人には近付けないので臨汾郵便局附近をうろくして居た挙句郵便物を盗んで本部に歸るとこれは二十錢の値打だと二十錢渡しこの次もつと良いものを持つて來たら十円やると云はれ再び臨汾郵便局附近をうろつくうち逮捕されたもので捕へられても日本の兵隊さんはうまいものを食べさしてくれると無邪氣に喜んで居る、同少年の話に依れば運城二人、太原一人、平遥一人、張蘭鎭一人等と少年スパイが入り込んで居り又別に十二歳から十七歳位の少女を集め少女決死隊を組織、スパイ教育の後大田二人、大同二人、五台山一人の割合で潜入させて居り然も少女スパイは何れも美少女揃ひで中等教育を受けた者あり"有り難う""今日は"程度の日本語を知つて居る事が判明した、我が軍はこのやうな罪なき少年、少女を抗戰に驅り立てる非人道的な支那軍に今更ながら呆れて居る

來月一日から一齊 臺灣ラヂオ體操會
みんな元氣で參加せ

健康國民を目差し國民心身鍛錬運動の一環として計畫された全島ラヂオ體操會はいよく來る八月一日から向ふ十日間毎日午前六時三十分より全島一齊に實施されるが、台北市では國民體位向上の叫ばれてゐる折柄とて本運動の擴大強化を圖り總動員の徹底に努める事となり、會場も昨年の三十一ヶ所に對し本年は左記の如く十六ヶ所を増加し合計四十七ヶ所にしたが市民は朝霧を踏み破つて參加されたくと二十一日各關係方面に依頼狀を發送した

△中央會場 新公園 △地方會場 建功神社、帝大校庭、高校グランド、樺山公、大安公、一師附公、旭小、若松公、宮前公、大正公園、南門小、太平公、松山公、興雅會館前、寶小、日新公、西松山公、大龍峒、穆山小、蓬萊公、大橋公、川端堤防、雙連公、大稻埕公、永樂公、菊元グランド、幸小、朱厝崙公、埔尻公、永樂町市場、松山小、東園公、一師附小、下奎府聞前、第二小、円山公、一師附公上埤頭、馬場町堤防、千歳町廣場、新起町道路、公會堂前、萬華驛前廣場、御成町天理教前、若竹町道路、龍口町新公園

完納を目差し 弊風排除に努む
基隆市の税務當局

【基隆電話】基隆市税務當局では一既報の通り營業税、特別營業税、雜種税の納期を二十五日の日目に控へて大童の宣傳に當つてゐるが基隆市の納税期には毎度納税者が納期日の一日間に殆んど大多數のものがどつと押しかけ而も當日夜になつてから、やつて來るものが多いので常に大混雜を來し、ために納税者は數時間を待たされ無駄な能力を空費するし釣錢などの間違ひを生ずるやら果ては窓口で喧嘩しても尚は片付かないといふ忝しからぬ醜狀を呈するよしで非常に遺憾とされてゐる、當局者の言によるとかうした弊風を排除すべく從來種々方策を講じてみたがさつぱり效果がなく、遂にはこちらの方が負けてしまふといふ狀態であると、勿論基隆市には年生産百円以下のもの一、四四三戸二百円以下のもの六、三三七戸、三百円以下のもの二、九四八戸で計三百円以下のものは一〇、三二八戸の多きに上り總戸數二二、二八〇戸の約半數は即ちカード階級の家庭であつて、この事實が納税ばかりでなく、衞生、教育その他各方面に種々の支障を招來せしめてゐることは大に注目に値する、基隆市内でも明治町、西町、寶町、觀音町、高砂町、堀川町方面の本島人在住者の大多數は勞働者又は漁勞働者で即ち右のカード階級に屬するものが多く從つて兎角何かと支障を招來する傾向があり、納税方面においても各納税組合で日掛や月掛の奬勵をやつてゐる向きもあるが、之には餘程しつかりしたものが手配しなければ却つて弊害を伴ふ場合があり種々關係者の頭を痛めて居るところである、就中明治町は區域も廣く住民も多いので同町納税組合長劉定氏は他の町に魁けて二十一日の納税日を當込んで寶公學校高等科生徒の動員業奉仕を求めて町内に進出し納税大宣傳を行ひ注目をひいた、因に基隆市の總納税の平均率は九割五分である

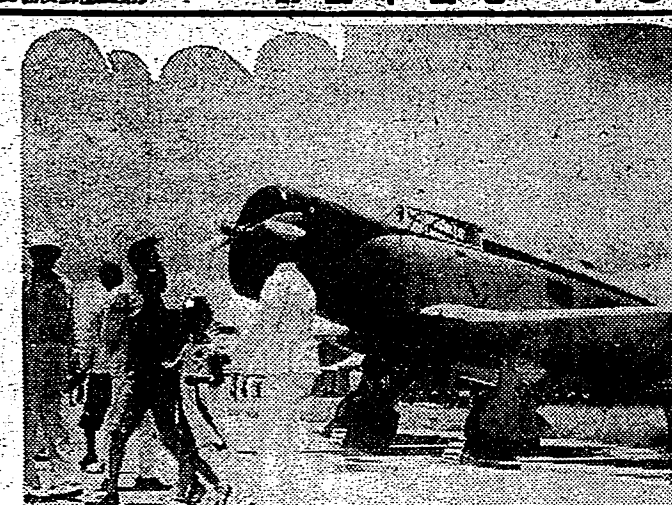

ユンカース機臺北へ

寫眞上は巨翼を臺北飛行場に休めたユンカース機の勇姿 下は乘務員（右から長岡講師、諏訪操縦士、花束を贈つた江口富美嬢、塚原副操縦士）

快翔をつづけ安着
學童號代機けふ臺北へ

臺灣の學生、學童が誠心こめて獻納した義勇學校號の第二號機は不幸にして輸送中の事故で大破し目下修理中であるが、あまり遅れては相濟まぬとの關係各方面の好意によつて代機としてユンカース機が寄贈せられ、同機は諏訪正操縦士、塚原副操縦士、長岡講師ほか機關士の三氏搭乘にて去る十九日東京羽田飛行場を出發臺北への途についた、途中快翔をつづけて大阪、九州、那覇で各一泊、二十二日午前九時五十七分那覇飛行場を出發し同日午後零時四十分頃北投上空に姿を見せた 機は泊交通局總長、三輪遞信部長、日高航空課長、長岡、南波兩航空官、矢野、石井兩視學官等の諸氏をはじめ關係者多數並びに折から講習中の本社航空夏季大學講習會員等の出迎へを受けて同四十六分無事着陸、乘員は本社寄贈の花束を江口富美嬢の手から受け、直ちに設けられた宴席に一同着席し諏訪正操縦士より簡單な報告があり、泊總長、矢野視學官の挨拶があつて乾杯、中食をとつて午後二時頃我等のユンカース機は一先づ格納庫にたくましい銀翼を休めた

愉快な飛行でした
諏訪操縦士空輸を語る

大任を無事果した諏訪正操縦士以下搭乘者は疲勞の色をも見せず左の如く交々語る

お蔭で途中は先づ天候にも恵まれ愉快に飛行することが出來ました、ただ今日那覇を出てからは氣流も悪く風も強くこの機は無線設備がないのでちよつと心配しました、それでもどうにか學生學童の方々をはじめ全島の皆様の御期待に副うて無事空輸を完了し任務を終へたことは喜びに堪へないところです

少年受講者は更に武を練る
二十四日から

本社及び武徳會主催の夏期特別講習會は二十一日を以て終了したが百二十名の少年劍道受講者は揃つて夏期休暇中講習を繼續して貰ひ度き希望を申出でたので、武徳會地方本部では金井、山崎、東郷の三教士指導の下に七月二十四日より八月三十日迄毎日午前九時より十一時迄二時間夏期講習を行ふことになつたが初心者の參加も希望してゐる、申込み締切は二十四日午前九時迄である

兒玉將軍祭
廿四日南菜園で

來る二十四日は故台灣總督兒玉源太郎大將の滿三十三年忌辰に當るので、台灣婦人慈善會では同日午後二時から兒玉司令官の參列を得て故將軍の遺跡たる兒玉町南菜園に於て例祭を執行する由、縁故者の參列を希望すると

歡樂境を睨む
好景氣來の馬鹿騒ぎにお灸
臺北州保安課で對策中

殷賑産業の好況に醉ふ内地諸都市では消費節約の見地から消費者に對して嚴重な取締が行はれてゐるが島都臺北でも事變來物凄い好景氣に浮かれて一般商店街が暴利取締と物品販賣取締の狭間に苦しいあさなひを續けてゐるに引換へ此處許りは消費節約も通らず連日の不夜城でこの一ヶ年に亘る殷賑振りを見ても判る通り、一人の藝者の上り花が千九百本と云ふのがざらに出てゐる仕末であり、台北州保安課では内地諸都市の嚴重な取締方針に對照して之が對策に腐心してゐるが、先づ酒、煙草の賣上高が、三割乃至三割の増加と云ふ數字を得たので更に台北基隆兩市の一般的消費狀況の調査に移るべく近く南北兩署並に基隆署に通達を發し先づ料理屋、カフエーの大もの所から手を付け遊興人員數、消費額に及ぶ徹底的調査の結果は街頭から歡樂境を目差して嚴重な取締方針を立て、これを更に一般と一般の對策を徹底するものと大いに期待されてゐる

珍らしい長尾鷄
圓山の動物園へ
尾の長さなんと十八尺

尾が十八尺もある珍らしい長尾鷄が此程台北市円山動物園に入來して坊ちやんや嬢さんたちの人氣を呼んでゐる、円山動物園には數年前にも長尾鷄五、六羽を入れたがこれは尾が八尺位のもので最近ではいづれも拔け落ちてしまつたので市公園係では各方面に對しこの天然記念物たる長尾鷄を物色中のところ土佐岡本雅作氏所有にかかる割記尾長鷄を多額な代價を以て譲つて貰つたものである

講義は本質の域へ
航空夏季大學の第七日

航空夏季大學も愈よ第七日を迎へグライダー班の實習開始と共に講義も愈よ本質的領域に入つたが二十二日も午前中前日に引つづき長岡講師の「航空機材料及び工業」に關し講義が行はれ、それより講生一同は東京から空中輸送したユンカース機を出迎へのため飛行場に赴いた【寫眞は長岡講師】

東海バス又不通
楓港越バスも同樣

連日の豪雨の爲め蘇花道路南澳附近で山崩れあり、一時運行を見てゐた東海バスは二十二日又復運行不能に陷つた、尚潮州と台東を結ぶ楓港越えのバス運行も豪雨に依り中止するの已むなきに至つた

能力申告今月限り

國民職業能力申告令に依る六月現在の要申告者の申告期限は本七月末日迄であるが台北市にても申告義務者の中で未だ申告しない者が多數あるので市當局では義務者が遲滯なく期限迄に申告する樣要望してゐる

吉永氏の個展好評

既報東洋南畫院主宰の吉永瑞甫畫伯の"新高、タロコ訪ひ"寫生畫個展は二十二日午前九時から台北市鐵道ホテル演藝場で華々しく開催されたが官民有力者其他多數の鑑賞者が陸續と來觀して日本畫展にしては好成績で正午までの買約點數は「新高主峰」「しやくなげ」「タロコ峽（三點）」等四點であつた、尚好評を博してゐる同展は二十四日迄毎日午前九時から午後六時まで開催されることになつてゐる

慾深い齒科醫師

台北市太平町三丁目、本島人齒科醫某は一箇月五十円の家賃を十一箇月も滯納し、その上同家屋を擔保に金一百円をもとり他人に又貸して利得を得二十二日出帆の便船で上海に高飛びせんとした事を發覺、北署防犯係古賀部長係で取調べ中である

日本の姿を會衆に説く
訪日經濟視察團が廣東で

【廣東二十一日發同盟】日本訪問を終へた廣東訪日經濟視察團員及び訪日婦女團は二十一日午後二時より市内新星戲院において報告演説會を開催、各代表は夫々熱弁を振ひ終つて「現代の日本」その他の映畫を觀賞した、會衆二千を超え盛會であつた

包悦卿氏逝く

【北京二十一日發同盟】冀東銀行總裁包悦卿氏は胃癌のため療養中のところ二十一日北京ドイツ病院で逝去した、享年四十二

工業振興の座談會

台北州勸業課では曩に州會議室に於て開催された各種業態別組合業者との低物價政策に關する懇談會の後を受け二十五日午後七時より鐵道ホテルにて之等各組合長並に關係代表者約二十五名を招き中小商工業振興座談會を開催し、懇談を兼ねて物價問題に付いて業者と意見の交換を行ふことになつた

東區方委の代表理事

台北市東區方面委員會は二十日午後松山圖書館に於て開催、社會事業について改良すべき各種討論の後代表理事を選擧したが開票の結果孫森穗氏が當選した 氏は方面委員として盡瘁して居る同地の屈指の有力者である

松村領事遂に逝去

【ビユート（モンタナ州）二十一日發同盟】二十日ビユート市南方のフイレーで自動車事故のため重傷を負つたポートランド駐在領事松村基樹氏は手當の甲斐なく二十一日午前二時遂に逝去した、事故は松村領事が管内視察のためイロストン公園に赴いた歸途自動車が顛覆し頭蓋骨折を受けたもので、遺骸は二十一日ポートランドへ送られる筈であるが、サンフランシスコから川崎領事がポートランドに急行した

あすの天氣

臺北地方 北の和風曇時々雨
北部地方 東の和風曇後驟雨
東部地方 北の和風曇時々雨
西部地方 南東の和風曇時々雨
南部地方 南東の和風雨

今晩の映畫

◆第二世界館（正一時上映） 1パテー・ニユース 2映畫月報（第六輯） 3會津の娘 4南風
◆大世界館（正一時上映） 1パテー・ニユース 2エノケンの鞍馬天狗 3朝日ニユース 4樋口一葉
◆新世界館（正一時上映） 1白夜の凱歌 2エノケンの法界坊 3パテー・ニユース 4忍術大進軍
◆芳乃館（正一時上映） 1朝日ニユース 2女性開眼 3大毎ニユース漫畫 4旅鴉屋騒動
◆國際館（正一時上映） 1ホツトドツグは踊る 2パテー・朝日ニユース 3もんしろ蝶レントゲン線と生命 4わが家の樂園
◆タイゲキ（正十二時上映） 1朝日ニユース 2スキング 3ロツコ

今夜の放送

△六・〇〇童謡と唱歌「獨唱と齊唱大村美和子」△六・二五講演「事變下に於ける科學工業の成果」松本憲宗 △六・四五ニユース △七・〇〇ピアノ獨奏 △七・二〇子供の時間 △七・四〇童話 △八・〇〇 ラヂオ・ドラマ「重病兵後」

臺日案内

料金 三行 五円 七行 十五行 以上……

書籍 支那大地圖 臺北榮町 新高堂書店
醫院 小林醫院 臺北大和町 光部 兒科 内科
性病科 永吉醫院
内地土産 パイナツプ 矢野商店 臺北本町三
桐田のパイン アツプル
桐田の冷西瓜
寫眞 寫眞機の御用命は先づ西尾へ 臺北市榮町
新型カメラ續々入荷 フタバ 臺北市榮町二
カメラ中古品高價買入 臺北市京町
時計眼鏡 和田はメガネ專門 臺北本町
メガネ專門日光堂 臺北市表町
メガネは金光堂 兒玉町一丁目
金融 電話商品券 債券 買入 臺北本町
商品 電ッ高價買入 三成社
不動産 有價證券 擔保 金融 若竹町
食料品 最新式流行ハンドバツク 臺北市榮町
レコード 蓄音器 洋樂レコード賣買 臺北千歳町
藥種商 喘息にワンカ 臺北市榮町
淋病に黒焼 臺北市明石町
肺炎 特效藥アンチルンゲン 基隆
梅肉エキス丸 臺北市新榮町
洋服 吸入用酸素 臺北第2世界館前 中央藥局
純、毛、麻、綿、服地 本町二丁目 スミカ洋服店
婦人服地 臺北新世界館北 ラクダヤ
製靴商 靴の生命は修繕第一 明日納品
ラヂオ器械 ラヂオ十ケ月月賦販賣
ラヂオ十ケ月月賦 明石町
雜件 ノータイシャツ 村井商行
バチャマガウン 村井商行
文化卓子椅子 臺北榮町
特許 商標 岸喜鑑事務所
風味の良い 平戸の摺味噌
基隆名物 平戸のかまぼこ

新古日本刀賣買 鈴木幸弘堂
犬 本島唯一の犬の店 臺北大和町
シンガ ミシン シンガーミシン會社
冷藏庫製作は八木
三井 完全養鷄飼料は
金庫 各種金庫 太平町
海水浴用品 本日進 マーケツト
日之丸扇子 臺北京町

造虎澤廣 文藝大浪曲 清水港 日活映畫 清水港・主題浪曲
テイチクレコード 前篇 風來坊政吉 後篇 鐵火の戀 荻原四朗構成

會葬御禮 今井清一 親戚一同
會葬御禮 陳讃煌

天下一品 カクホシ酢 風味絶佳 野菜料理に用ひて

コロムビア 支那の夜 渡邊はま子
キングレコード 港シャンソン 快調 岡晴夫

グリコノジカン アト五フン

虎 ホームに眞珠の効用

病人の食物 牛乳寺 ミルニ

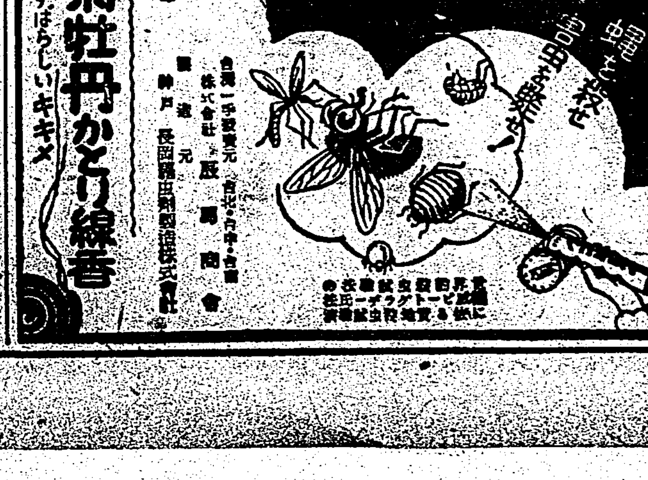

夏の化粧讀本

科學の力で化粧崩れが防げる

お化粧崩れになやまされる季節になりましたが、化粧崩れはお化粧前のホンの一寸した御注意一つでワケなく防げるものだといふ事をご存じの方が案外少い様です。夏はなぜ他の季節にくらべてお化粧くづれがヒドいのか？暑さのために皮膚組織がゆるむからなのです。皮膚組織がゆるんで皮脂腺や汗腺が大きく開き、皮膚が内側からモノを押し出す様な状態になつてゐるからお化粧がスグ崩れるのです。

で――お化粧崩れを防ぐためには先づ皮膚をひきしめておく事が何よりも大切ですが、それには明色アストリンゼンといふ新強力化粧水をお用ひになるに限ります。お顔を叮嚀に洗つてから明色アストリンゼンを五六滴つけるのですが、さうしますとこの化粧水獨特の強力な科學的作用によつて、どんなにゆるんだ皮膚組織でも忽ちひきしまつて、皮膚が内側からモノを吸ひこむ様な状態に變ひます。さあ、かうなつた皮膚に下地のクリームをのばして粉白粉をつけてみて下さい。白粉がどんなに美しく附くでせう！お化粧がどんなに長く保つでせう！それは全く不思議なくらゐで、歐米婦人はお化粧前にかうしてアストリンゼンを使つてあんなに美しい、あんなに保ちのよいお化粧をするのです。

アブラ顔の方ももう心配はない

アブラ顔でお化粧に大へんお困りの方でも、今申上げました様にしてお化粧前に明色アストリンゼンをお用ひになると、思ひの儘に美しい、保ちのよいお化粧がワケなくお出來になります。

▲明色アストリンゼンは定價一瓶五十三錢・有名化粧品店・藥局にあり

別人の様に垢ヌケする新入浴美容法

入浴を利用して暫くの間にマルで別人の様に垢ヌケして美しくなる新しい美容法を御存じでせうか？美容法と言つても方法はごく簡單で、費用もホンの僅かしか要りませんから

垢ヌケの秘法

是非お試しになつて下さい。

▲方法――入浴前に顔からクビに、明色クリンシンといふ新しい科學的クリームを軽くすりこんで、その儘お湯に入るだけでよろしいのです。

お湯の中でジツとしてゐますと、湯氣のために毛穴や汗腺が大きく開き、そこから明色クリンシン獨特の「綜合美容成分」がグングン滲透して行つて皮膚の深部でステキな美容作用を營みます。と同時に一方では、このクリーム特有の強力な科學的清淨作用によつて、毛穴や汗腺の深部に溜つてゐる複雜な垢や汚れまでが殘らず分解されて表面に吸ひ出されて來ますから、最後にお湯から上る時に、きつくしぼつたタオルで拭きとるか又は石鹸の泡で軽く洗ひ落すかいたします。

暫くこの入浴法をお續けになりますと、お顔がどんなに美しくなるでせう！シンから垢ヌケのしたマルで別人の様な美しいお顔になります。

眠つてる間に美人になる！

御存じの事と思ひますが、明色クリンシンは從來のクリーム類とは原料も製法もマルで違つた最も新しい科學的クリームで、一品でもつて完全に五種類のクリーム（洗顔クリーム、コールドクリーム、榮養クリーム、化粧下用クリーム、マツサージクリーム）の作用を兼ね備へてゐるので有名です。このクリームで夜分お寢みになる前にお顔を拭きますと、眠つてゐる間にこのクリームが皮膚の深部に作用して翌る朝までにとても美しくなりますので「睡眠美容法」といつて最近大評判になつてゐます。

▲明色クリンシンは國策型新裝品七十八錢、化粧品店にあります。

ニキビの方に急告

ニキビ吹出物で御困りの方には何よりも「にきびとり美顔水」をお奨め致します。この藥を、皮膚の清潔なとき（入浴後や洗顔後の様な）に少しきつてすりこむ様な具合にしておつけになると一番よい効果があります。

藥をしても…

「にきびとり美顔水」は「藥用美顔水」ともいはれて美容藥としても比類なき効果があります。入浴後や洗顔後等に少量づつ御常用下さい。ニキビ吹出物を防ぐのはもちろんキメを細かにツヤを増しお顔が垢ヌケして磨きこんだ様に美しくなります。

▲定價一瓶四十二錢・六十五錢・一圓廿五錢。全國藥店にあります。

優秀なる美容

蚤蚊南京虫等の毒虫でカユい時

蚤、蚊、南京虫、家ダニ等の毒虫でカユい時にこの藥をつけますと、不思議なくらゐよく効きますので、小さいお子方のある御家庭などでは、とりわけ重寶がられてゐます。

ア！これだ

ヂ-ユ-サイド（G-U）

分成効特淋治

効果本位

强烈なる殺菌・喰菌・溶菌作用に依り・服用二三日で止膿止痛・淋絲消滅の頓挫的效果が現はれる。

行洋韓柳 株式會社　臺北・米國新嘉坡・大連・東京

（全國有名藥房販賣）

全國專門醫家に絶對信用があり最も多くの愛用者を持つ

明治コナミルク

めきめき肥らす理想的粉乳（コナミルク）

←金太郎コナミルク
↓明治赤缶コナミルク

加糖
明治赤缶コナミルク
明治子供印コナミルク

無糖
明治金太郎コナミルク
金太郎コナミルク

明治製菓株式會社

小兒科最新藥

フマキラー

小學校集團奉仕品

有名藥店に有

強精強壯強

オオコンリオン

強力ビタミンA.D.
臟器ホルモン 綜合劑

¥ 1.50
3.00
8.50
18.00

醫學博士 森田公平先生推奨

戰時下國民増強の原動力!!

體位の低下の原因は！
（1）酸性土壌からの榮養缺陷
（2）米食習性からの榮養缺陷
此の二大榮養缺陷から知らず〳〵の内に必然的に體位が低下して居るのである

●中年後の方はオオコンリオンによつて益々元氣で明朗にハリキルことと

●發育途上の子供はコンリオンによつて體位を根本から改善強化を計られ度い

臺北市新起町二ノ一五番
水産臺灣支所
振替臺北六八一番
電話六四六一番

醫學博士 竹内章佐先生推奨

増血強壯 コンリオン

強力ビタミンA.D.
有機カルシウム 綜合劑

¥ 1.00
1.85
5.00

姙産婦・小兒用

專賣特許 菊精

イラオン渦（かとり）巻

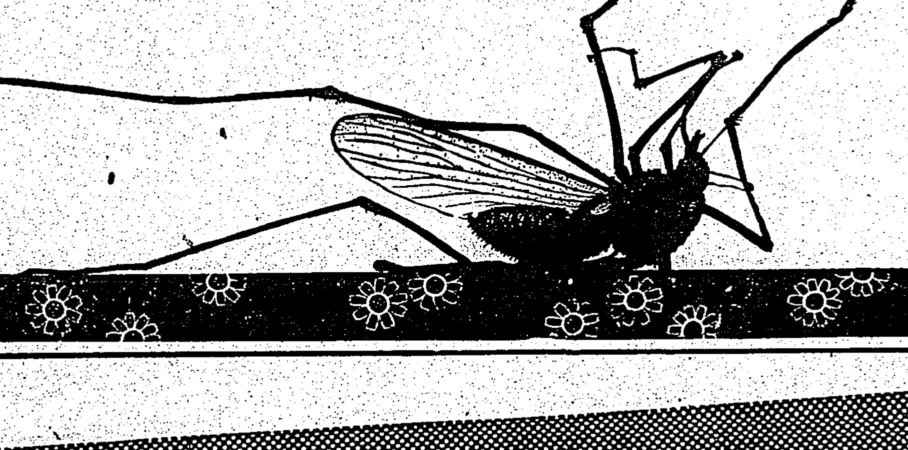

大阪・大同除虫菊株式會社

イラオンエキ

強力殺虫液

藤澤製品

補血強壯 ブルトーゼ

造血アウトホルモン 各帝國大學病院常備藥

炎暑征服 健康適化

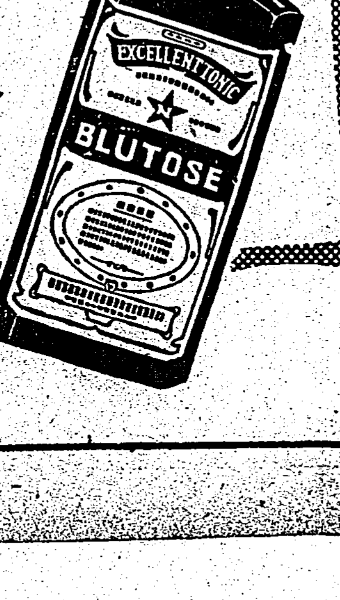

ブルトーゼが造血機能を旺盛ならしめ榮養の補給こ相俟つて暑熱に對抗するエネルギーを供給するは一にその強大なる造血アウトホルモン作用の效果に他ならぬが特に夏季に於て本劑が推奬せらるゝ理由はその卓拔なる消化液分泌催進こ胃腸機能調整の作用にあり

即ち本劑は酷暑時消化器の疲勞に伴ふ全身の新陳代謝不振を克服して旺盛なる食慾活潑なる生活機能の振起につとめ卑なる消化劑清涼劑の皮相的なると異り進んで强靱なる抵抗力を涵養し虚弱体質を改善補强する重要なる役目を果すものである

榮養不良	惡液質 急慢性貧血 諸病恢復期等	ブルトーゼ（小瓶二・五〇 大瓶五・二〇）
神經衰弱	神經性諸疾患 皮膚疾患 佝僂病等	アルゼンブルトーゼ（小瓶二・五〇 大瓶五・五〇）
虚弱兒童	腺病質 動脈硬化 瘰癧、肋膜炎等	ヨードブルトーゼ（小瓶二・五〇 大瓶五・三〇）
食慾不振	胃腸疾患 病後衰弱 ヒステリー等	キナブルトーゼ（小瓶二・五〇 大瓶五・三〇）
結核諸症	肺結核 喉頭結核 肺尖加答兒等	グアヤコールブルトーゼ（小瓶二・五〇 大瓶四・五〇）

健康法の指針〃活動の源泉〃無代進呈

株式會社 藤澤友吉商店
大阪市東區道修町
東京市日本橋區本町
京城府西小門町
奉天市大和區加茂町

B1417

ユンカース機臺北へ

操縱士、花環を贈つた江口富美子嬢、新副操縱士

ユンカース機の勇姿 下は乘務員（右から果野機關長、塚原副…）

度へ此処許りは消費節約も通らず連日のイ夜景でこの一ヶ年に亘る…市の一般的消費状況の調査に移る…數字を得たので更に台北基隆兩…至るものと大いに期待されてゐる

四十五錢・一円

基隆名物 平戸のかまぼこ

本家・京都市五條大橋西・山本治兵衛藥室・電話下六八一・振替京都一三四…

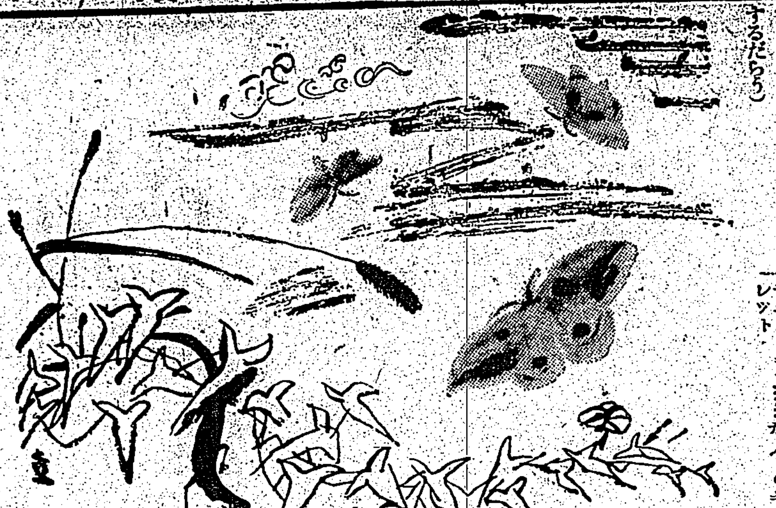

魯西亞船 (83)

土師清二作 坪内節太郎畫

懸獄（十二）

父の近江は、利喜松とお幸と夫婦にする肚である。就ては有川緩介とのことを過ちであつたと詫る。利喜松は恐らくお幸の過ちを咎めずしてお幸と夫婦になるであらう。さうすることが、親に對する子として最も良き途である――。

小せんは、そのやうな意味のことを諄々と說くのだ。說きながら小せんは、肚の中で嘲笑つてゐた。憎悪の呪文を唱へてゐた。

（小娘の癖に、ザマを見やがれ！色男沙汰が呆れるよ！）

（あたしやね。可愛い亭主をお前さんの情夫に殺されたのだよ。そのお禮に……お前を利喜松と一緒にしてやる。分つてるよ……生娘の最初の男だ、お前は命懸で死ぬほど惚てるだらう）

（利喜松と夫婦にならないと云つても駄目だ。お前さんは親思ひだからね、親を楯に使つてお前さんを無理やりに押へつけるからね。利喜松も相當な男だ。近江が許したといへば、お前を手籠にだつてするだらう）

（お前が泣き〳〵利喜松のものになるのを見て嗤つてやる。亭主を殺されたあたしの皮肉な仇討を見てゐるがいい）

憎悪ばかりではなく、女らしい嫉妬の焔を燃やしてゐるのだ。

「親御様に、この上御心配をかけては親不孝の上塗りです……良く御思案なさいまし。黒助なンて……」

と小せんは擽れむごとく笑つて

「お尋ね者ぢやございませんか。生きてゐる死骸のやうなもの。首と胴が何時離れ〳〵になるか。ほほほ……」

「……」

お幸は、思はず唇を噛んだ。

「あたし、階下へ參つて、利喜松さんの心持を聞いて參ります。あなたは後悔なさつて、お詫を云つてゐられると申しますよ」

すつと起つて、階段を下りて行くのだ。お幸は、心のうちで掌を合はせた。思案に餘ることができたら相談に來いとやさしく云つてくれた船着行鐵半兵衛に縋りたくなつたのだ。

だが、その半兵衛も「利喜松と夫婦になつて近江を安心させよ。有川緩介は、死なねばならぬ男だよ」といふかも知れない――お幸は偶とさう思つた。源和で重厚な鐵半兵衛が「慈に死ね」と云つてくれさうには思はれないのであつた。

小せんが階下へ行つて少時すると、父親近江が上つてきた。

「お幸……」

先刻とは打つて變つて、やさしく、愛憐を含んだ声だ。お幸は思はず惹入れられた。愛情に飢てゐた。

「は……はい」

微に答へて顫頭くと、熱い涙があふれた。

「お前。悪いことをした……申訳が無いことをしたと、氣が付いたか？」

「……」

「お前が衷底から後悔してゐるものを……咎め責めても取返しは付かぬ。お前が悪かつたと氣が付いて……死んでお詫をするといふ。死ぬ……死ぬほど後悔してゐるお前を……お父さんは、もう叱りはせぬ。お前が死んだら……お父さんは、どうなる？お父さんは生きてゐる精が無い。お幸……」

「はい……」

「親一人子一人ぢや……」

近江は涙声になつた。

近江は小せんの口から「お幸は後悔してゐる。死んでお父さんにお詫をすると云つてゐる」と聞かされた。今はお幸可憐しさで胸が一ぱいになつてゐた。お幸が無分別なことをしてくれぬやうに――それぱかりを祈つてゐる親ごころになつてゐた。

「今に今……というても何んぢやが……利喜松を婿にするやうに、お前も利喜に良いやうに仕向けてくれ、頼む。さうでないと……わしの家、先祖様から代々のこの家が絶えてしまふのぢや。なアお幸……」

その時小せんが、いそ〳〵と階段を上つてきた。

新映畫 RKOラヂオ映畫 生活の悦び

原作作詞…（ドロシー・フイールズ ハーバート・フイールズ）
脚色…（ジーン・タウン グレアム・ベーカー アラン・スコット）
監督…テイ・ガーネット
撮影…ジョセフ・ウオーカー
マギイ・ギャレット……アイリン・ダン
ダン・ブルースター……ダグラス・フエアバンクス・ジュニア
ミナ・ヴアレット……アリス・ブラディ
ギャレット……ガイ・キビイ
デニス・ギヤ……
サリーナ・パ……ルシル・ボールイン

梗概――マギー・ギャレットは一週二万弗の俸給を取る一流の女優で、經育のオペラや映畫やラヂオの寵兒であつたが、舞台俳優であつた父と同じ經歴を持つ母親や、歌手志願の妹とその良人と子供一人の六人を養はなければならないために、また六人が表面は柔和であつたが、内心實に利己主義で浪費家であつたために、彼女はいくら働いても片つ端から費はれていつた、或の日ダン・ブルースターといふ青年が現れ楽屋口で待つてゐるサイン狂に悩まされてゐるマギーを助けるが、彼女はダンが餘りにも馴れ〳〵しい態度をとつたので、大声で警官を呼んで彼を引渡した、このダンは富豪の一家に生れたが、物質主義に愛想をつかして早くから獨立の生計をたて金銭を捨ててこそ眞の幸福が得られると信じてゐた、彼は翌日マギーの自動車の後に飛び乘り彼女の行く先に尾いて行かうとしたので、マギーは再び彼を警察に引渡し、遂に告訴してしまつた

×　×

やがて法廷でダンは詭弁を弄しマギーの歌を評したので、彼女は判事の前で歌はなければならなくなつた、マギーは大いに怒つたが叱られるか、科料位と思つた告訴が案外にも六ケ月の禁錮ときまつたので、愍いて告訴を取下げると判事は彼女をダンの監督者に任命してしまつた、ダンはこれをいい機會として彼女を自分の所有してゐる汽船に案内し南洋に持つてゐる常夏の島の生活を物語つたり、原始的なロマンチックな生活を讃美したりしたので、彼女は大いに羨ましい氣持を起したところ、誂たま〳〵彼女の兩親や家族の利己主義に及んで、マギーは激怒して帰つてしまつた、その後、彼女はダンに一切逢はなかつたけれど、彼は氣を引いて見ようと『南洋に出發する』といふ手紙を出した、彼女は愍いて港に行かうとする、それを彼は外に待つてゐて無理に彼女を誘つて遊びに出掛け、そして彼は安いビヤホールとか、スケート場などに案内し、二人は浮世の苦勞を忘れて一晩中はしやぎ廻つた、その翌日、ギャレット一家は、マギーの部屋の安樂椅子の上にダンの寝てゐるのを發見して大騒ぎをした、昨夜マギーは酔ばらつて彼を無理に泊めたのであつた、もとより二人の間には何事もなかつた、しかし家族は大騒ぎをして、かういふ事から人氣が落ちたら大變だと二人を罵つた、ダンは怒つて彼等の利己主義を反駁しやうとしたが、マギーは家族を愛してゐたので、彼と口論を始めその擧句に帰してしまつた

×　×

それに失望したダンは、早速南洋に行かうとした、マギーの事を親身に思つてゐる唯一の人たる秘書がそれを教へたので、マギーは自分が彼を本當に愛してゐることを始めて悟つて、港に急いで行つた、二人はその夕方結婚届けを出した、そして彼はその足で南洋へ行かうとしたが、彼女は飽くまで家族の為を思つて、自分は歌劇の舞台を捨てまいと主張した、それでダンは諦めて家の戸口から帰つて行つた、この結婚のニュースは早くも家族の耳に達してゐた、今までは彼女の人氣に關するとか、名声が大切だとかと、あくまでマギー本位を說いてゐた一家は忽ち本性を現はして彼女の結婚を責め始めた、彼女が結婚すればいつまでも寄食することが出來ないからだつた、やがて彼女は万事を悟つた それで彼女は全財産を一同に讓る事を申渡して、住み馴れた家にともすれば惹かれる心を自ら叱りながら決然として家を出た、外は沛然たる大雨であつた、彼女は傘もさゝず靴も脱ぎ捨て、胸を張つて歩いた、ダンは一縷の望みと共に待つてゐたが、彼女の姿を見て喜んで駆け寄るのであつた

カナ文字ニュース

▲イサマシイ ワガグンノ ヒカウキハ、二十一日 ボイルコノ ウヘデ、マンシウコクヘ セメヨセテキタ、テキノ セントウキ 八十キト、サカンナ クウチユウセンヲ オコナヒ、テキキ 三十九キヲ、ウチオトシテ シマヒマシタ。ボイルコハ、マンシウコクト 外蒙古(グワイモウコ)ノ クニザカヒニアル ミヅウミデス。

▲イマ ワガグンハ、マンシウコクト チカラヲ アハセ、ワルイ 外蒙(グワイモウ)ソビエツトノ ヘイタイガ、マンシウコクヘ セメヨセテ コナイヤウニ、バルシヤガルノ チカクヲ マモツテ ヰマス。コノヘンハ ミワタスカギリノ クサハラデ、キハ 一ポンモ ハエテ ヰマセン。トキドキ 外蒙(グワイモウ)ヘイガ、タイハウヲ ウツテ キマスガ、ワガグンノ ヘイタイサンタチハ『タクサン ウツケレド、チツトモ アタラナイネ』ト ヘイキナモノデス。ツヨイ ワガグンノ ヘイタイサンタチニ トツテ、テキノ タマヤ、ヒカウキノ クウシフナド、チツトモ コハクハ アリマセンガ、カト オホカミニハ、トテモ ヨワツテ ヰマス。コノヘンノ カハ、アメガ フツテモ ヘイキデ デテキマス。サウシテ、ムンムン ウナリナガラ、フクノ ウヘカラ サスノデス。コノタメニ、ヘイタイサンタチハ ユツクリ ヤスム コトモ デキマセン。マタ ヨルニナルト、トキドキ オホカミガ オソツテ キマス。コノ オホカミハ、ヒヲ ミルト、スグ ニゲダシテ シマヒマス。ソレデ シンブンシナドヲ モヤシテ オヒハラヒマス。

筆本家庭劇 廿五日から榮座で

筆本家庭劇が二十五日より榮座で開演される、筆本佳秀君の統率する一團で、面白く安くと云ふ、モツトーで九州一円の人氣を得てゐる劇團だ、狂言は夏場狂言として凉味滿点の事實劇、古井戸事件などを上演するといふことだ、一行は二十四日高砂丸にて着台の筈

台日柳壇 選者 塚越正光

涼み臺老大國を扱き下し
（第二征の戰捷）
海越えて日本魂ここに在り　臺北市　史朗
殘留のある内將は踊らされ　臺北市　啓門　根
軍國の母の言葉に泣かされる　臺北市　上原・雪山
青い目のにらみが利かぬ新東亞
今日からは安心したと息子言ひ　（丸刈風景）
長期戰恩賞一つに切つて喫み　基隆市　兒島　修明
一等車で優越感のパスを見せ　石碇庄　新盛　千雲
獻金へ聞けばかりの理由があり　臺北市　松田　緑
慰問文丹も一行書添へる　臺北市　許　雲　霞
大陸へ花嫁兵と同じ意氣　臺北市　林　碩　彦
美しい客に下宿の娘妬き　臺中市　奈須里天歩
軍族祭つく〴〵拜む房と梓　金山庄　頭　坊
柳壇に名が出て妻に見直され　臺北市　逆瀬川生
慰問文犬の生れた事も書き　宜蘭街　圖　招　樹
スフの悪口を言ひ〳〵マダム買ひ　鳳林庄　鍋谷　鍋鍋
（東京會談峠を越す）
現實の前には無理が押しきれず　塚越　正光

海外映畫短信

△ロサンゼルスの地方裁判所で抗爭中であつたユニヴアーサル社とパット・オブライエンの契約不履行による訴訟問題はユ社がオブライエンに三二五〇弗支拂の判決が下されて解決した

△ワーナーでは往年リチャード・バーセルメスが主演した『パテント・レザー・キッド』をジョージ・ラフト主演で再映畫化する

△廿世紀フオックス社ではルウ・ブレスロー、オウエン・フランシス執筆のオリヂナル物『ティン・ハット』をジエーン・ウイザースとリッツ・ブラザース主演、ブルース・ハムバーストーン監督で製作する

（海）（外）（小）（話）

死刑執行の描寫を禁ず

一七八九年フランス人J・エギロチン博士が當時フランスに於いて行はれてゐた、殘酷極まる斬首法に代つて、その發明した斷頭機を採用すべきことを時の國會に提議して以來、今日に至る迄フランスでは所謂ギロチンなる名称の下に死刑の執行にはこの改良（？）斷頭機が使用されて來たが、受刑者に與へる苦痛の有無は別問題として、見た目に殘酷なことは依然として変りなく此点で相當問題となつてゐた処がそればかりでなく從來死刑のある毎にフランス新聞紙は刑の執行の光景を一々詳細に報道し、その慘状を描寫することに一方ならぬ苦心を拂ふといふ有樣で、その社會人心に及ぼす影響も誠に寒心に堪へぬものがあつた、此点を慮つたフランス政府では、今回大統領令を以て死刑執行に關する報道記事は當局が發表する『死刑囚何某に對し何月何日死刑の執行ありたり』との簡潔な文句以外一切の詳報を禁止することとなり、去る六月廿四日ルブラン大統領は前記の大統領令に署名公布即日より發效を見たが、フランス政府が今回此の挙に出たのは最近行はれた一死刑囚に對する刑の執行の模様が写眞入りで仰々しく報ぜられた結果に因るといはれる

伊潜水艦救助實驗

米の『スクエーラス號』英の『ティーシス號』佛の『フエニックス號』と相次ぐ潜水艦遭難事件に刺戟されて世界各國では完全な潜水艦救助方法の發見に腐心してゐるが、イタリー海軍では、この程ボーラ海軍根據地で大々的に潜水艦救助實驗を行つて可成りの成功を收めた、メツサジエロ紙の報道によれば、右實驗は米艦スクエーラス號乘組員救助に用ひて成功したモムセン・ベルと大體同一考案に基いた大型ブイを使用するもので、これを遭難潜水艦の艙蓋に着け、乘組員は艙口からこのブイに逃れる仕組になつてゐる。モムセン・ベルに比して優れた点はこのブイが四十名の多數人員を收容し得ることと、十分な空氣の流入が可能で長時間海底に於ける救助作業に從事し得ることにあるといふ右實驗は三十米の水深箇所で行はれ大成功を收めたが、今後は更に深海實驗を行ひ有事に備へる筈である

サルヴアドルで米漫畫禁止

サルヴアドル共和國内相トマス・カルデロン將軍は最近スペイン語に飜譯、出版されてゐる米國新聞所載漫畫の出版禁止を命じ、其の旨米國新聞協會パナマ支部に通告して來た、今回サルヴアドルで禁止された米國漫畫は總て九種で有名な『親父教育』（ブリンギング・アップ・ファザー）や『チャーリー・チャン』もそのなかに入つてゐる。禁止の理由としてカルデロン將軍は『今回禁止の漫畫は子供ばかりでなく意思の弱い神経質な大人にまでも非常な悪影響を與へる』ものだと風教刷新の意圖を明かにしてゐる、尚『ポパイ』『ベティ・ブープ』『ミッキー・マウス』『マット・アンド・ジエフ』等の漫畫映畫も近く禁止される模樣だが、當分は現狀の儘上映されると

手製のグライダーで百哩翔破

最近米國で自製のグライダーを操縱して百哩といふ長距離翔破記録を作つた者がある。この人物はロバート・スタンレーといふ米國陸軍の一航空士官候補生で、去る六月二十四日エルミラ市において開催された第十回全米グライダー操縱競技會に手製のグライダーを提げて參加、同市から百哩距つたペンシルヴアニア州グリーンタウンまで飛翔して新記録を作つた。前記スタンレー君の新記録に對してこれ迄の記録は一九三六年にニュージャーシー州のデッカー氏がペンシルヴアニヤ州のウイルクス・バールまで飛んで百十一哩のレコードを作り、昨一九三八年にはロング・アイランドのグライダー倶樂部會員エミール・レヘッカ氏がクラントン迄七十八哩を飛んで年次賞を獲得してゐる。此外は記録はグッと落ちてマサチユーセッツ州のベーカー・レオナルド氏が三十五哩を飛んで一寸衆目を惹いたのみである。從つて今回の百哩翔破は正に斯界に偉するものとして米国人間の噂となつてゐる。

釣

△基隆　天候不良で發報なくへあり外海は見込なく、相模橋附近で、小物が釣れる程度で芳しくない
△淡水　霖雨のあととて濁り強く荒氣味で見込なし
△新店、山子脚、霖雨の爲め水量多く濁り甚でドブ釣並か稍々
△頂双溪、貢寮庄、天候惡しく、水量多く見込なし
△大里、大溪、頭さへあり波高く荒氣味で見込なし
△澳底　波高さも、クイッキ悪いがボラ多く、メチヌの一三ものグチが岩の上からでも來る

商況（廿二日）

臺灣正米市場 前場

▲一期蓬萊　寄 三〇、〇九　中 三〇、〇三　先 三〇、〇四
▲一期丸糯　寄 一五、三五　中 一五、三五　先 一五、三〇
中場
▲一期蓬萊　寄 三〇、〇七　中 三〇、〇三　先 三〇、〇五
▲一期丸糯　寄 一五、三三　中 一五、三三　先 不申

臺灣正市公定相場

▲一期蓬萊　當 三〇、〇四　中 三〇、〇一　先 三〇、〇一
▲一期丸糯　一五、四四　一五、二四　一五、三〇
▲出來高合計八三三車

基隆在庫米

二十二日朝現在
一期蓬萊米　七〇、九五九袋
一期丸糯米　四、五〇四
二期蓬萊白米　三、七一一
二期丸糯白米　三九
二期在來玄米　八、五六八
合計　八七、七八六
到着米　二四六車

臺米現物相場

北部一期蓬萊米　二三、〇五
中部一期蓬萊米　二三、一七
南部一期蓬萊米　二三、〇〇
北部一期在來米　[illegible]
中部一期丸糯米　一五、三三
北部一期丸糯米　一五、四〇

大阪期米前場

[illegible]

東京期米前場

[illegible]

神戸期米前場

[illegible]

東京銘柄清算前場

▲一期蓬萊　三七、〇〇　七、〇〇　三七、八四　八四

東京銀行實株

[illegible]

東京國債實物前場

甲、三　一〇四、七三　一〇四、七五
二、三　一〇四、七三　一〇三、三三
一、四　一〇三、三三　一〇三、三〇
二、四　一〇三、三三　一〇三、三〇
五分・六分　三九一、三〇　三九一、三〇
同　五分　三八二、三〇　三八二、三〇

東京短期前場

東新　一三三九　六八　七三　三三

大阪長期前場

	寄	引	高	安
大新	七一一	一七	二五	二一
鐘新	一五四一	四三	五〇	四一
鐘紡新	八七三	七四	八〇	七一
帝人新	九七七	七七		
東レ新	八五二	五七	五八	五〇
日産	六三〇	四六		
日鐵	八〇七	〇五		
郵船	七六七	六五	七〇	六二
郵新	六一四	〇九		
重工		一七	二〇	一七
日石	七二〇	二三	三〇	一八
日立	八二六	二七		
日窒	七九一	九四	九七	八五
滿業	八七〇	七五	七八	七〇
鋼管	八〇六	九六		
小倉鋼	六三九	三九	四一	三九
東電	七〇三	〇〇	〇五	九九
滿電	七七九	七五		
北炭	八八四	八三		
日糖新	七〇七	〇七		
塩糖	七〇八	〇六	〇九	〇〇
日窒	三九七	九四		
麥酒新	四五七	五六		
水産新	七九八	九六		
ラサ				

東短取組喰合

新東　三一〇、五〇〇株　賣方三七店　買方五〇店
蘭業　三九、九九〇株　賣方三三店　買方五四店
新東除鐘　一五〇、三三〇株

東京長期總取組

當限　三六二、〇五〇株
中限　四九八、八七〇株
先限　四五一、九〇〇株
合計　一、三一二、八二〇株

大阪短期前場

	寄	引	高	安
南船	七八三	八四	八五	八二
郵船	七六九	六九		
日産	六三九	三六	三九	三一
水産新	四五五	五五	五六	五三
日石	七二四	一九		
日立	八二六	二七	二七	二五
鋼管	七九九	七三		
滿業	八七〇	九二	九二	八七
倉紡新	五四九	五三	五四	四九
帝人新	九六八	七五		
東新	一一六〇	六四	六六	六〇
宇電	三三五八	六八	六八	五六
東電	六四〇	三九		
日糖	一〇六四	六三	六四	六三
窒素	八五三		五三	五三
日窒	七〇六	〇六	〇八	〇四
滿鐵	七〇四	〇一		
東レ新	八四九	五〇		
日レ	八一〇	〇八	一〇	〇六
東紡	一六六八	六七	七〇	六三
鐘紡	一五四九	五〇	五〇	四六
鐘新	八四一	七四	七九	七一
ラサ	七九七	九二		
日鐵	八〇三	〇五	〇八	〇二
大株	七四四	四八	四八	四四
大新	七一五	一九	一九	一四

大阪砂糖現物

三温ＯＢＢ　二二円七〇錢
分蜜Ｍ3　二二円二〇錢
精糖（[illegible]）　二四円八〇錢
（[illegible]）　二四円八〇錢
新地白糖Ａ双　二四円八〇錢
（[illegible]）　二四円七五錢

大阪砂糖清算前場

[illegible]

神戸豆粕前場

[illegible]

横濱生絲前場

[illegible]

東京市中コール【二十二日本社特電】

翌日物　〇・〇〇五　〇・〇〇六　〇・〇〇三
月越物　〇・〇三　〇・〇〇

日銀帳尻（單位千円）【二十二日本社特電】

發行高
正貨準備
預金
貸出金

新竹州米穀…
米 株
岡米吉商店
大阪米穀取引所 一般取引員
大阪株式取引所 一般取引員
現物賣買

ハゲない口紅
唇を落さず飲食に絶對ハゲない力の六色／四〇・八〇錢
クロバー
オチないホホ紅
紅ヤケせず生きた頰の美しさにつく八十色／三五・四〇錢

飲むも涼味も限る！
一本が七本に伸びる便利さ・安さ
美味・滋強飲料
カルピス

赤ちゃんがマルマル肥る
ビオスメール
赤ちゃんと重湯
牛乳やコナミルクにビオスメール（粉末重湯）を加へ榮養を昂めて赤ちゃんにお與へになれば赤ちゃんはスク〳〵ご元氣に育ちます
湯に溶かすだけで榮養價高い重湯が即座に出來ます
調液も自由自在です
包裝（½ 一〇〇瓦）
東京 和光堂 大阪
BM01

安産のために
ワダカルシューム錠
母性愛の達成
母性愛の發露たる妊娠は女性の重大任務で之を達成せしめるのがワダカルシユームの使命である即ち母體と胎兒の保護榮養に任じ惡阻と偶發的諸症を未然に防ぎ安産せしむ更に母乳を豊富にして乳兒の榮養を助く
片瀬附學博士述「安産の爲めに」冊子進呈
大阪道修町二丁目 和田卯助商店

頑固な
水虫の病原菌に獨特の殺菌力と皮下の深部まで浸透する作用を具へ、一日一回簡單な塗布で徹底的の治療に導く 八〇セン 四〇セン
水むしにポンホリン
發賣 塩野義商店 大阪・東京・奉天
SPO—3

猪印
キエカトール
液体で一番よくきく
蠅、蚊、南京虫、ウジ、家ダニ等を根絶して悪疫を防止し室内を浄化して衛生を守れ！
家庭必備殺虫薬
日—10

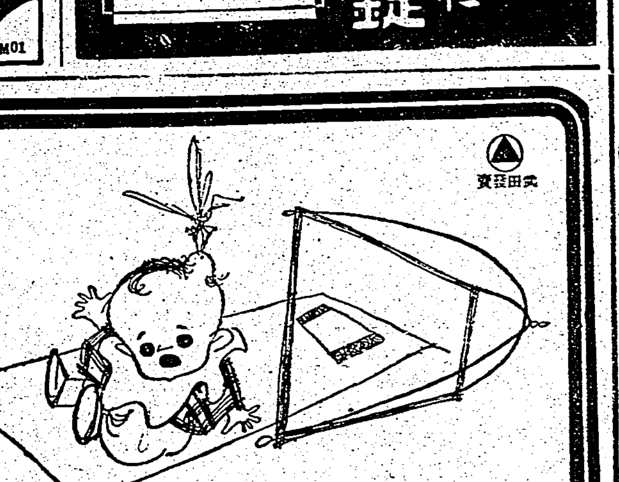

いま評判の家庭薬
サキシロン
蚊や毒虫に……さゝれたとき
サキシロンをすり込みますと―イタミやカユミを止め、さしあとを消毒し、見にくいあとをのこさず腫れをひきます。
本剤は醫家に賞用される創傷藥サキシールに、殺菌消毒藥と痛み痒み止藥とを配した類のない國産家庭藥でなほ次の樣な効用があります。
切り傷・すり傷・打撲傷・靴ずれ・やけど・水むし・たむし・皮膚病・顔剃後・化粧下・アレ止・陽やけ
發賣元 大阪市道修町 株式會社 武田長兵衛商店
39(1)446

臺灣日日新報
本日夕刊共十二頁
編輯兼發行人 佐々木
發行所 臺北市榮町四丁目 臺灣日日新報社

社說

英國と對事變原則の承認 今後の監視がますく必要

一

日英の東京會談が、三回の折衝を重ね遂に二十一日、英國側に於て天津問題の背景をなしてゐる一般的原則を承認した爲め、會談の難關は先づ突破できたわけである。會談前有田外相が指摘した通り、會談が餘り長くかかる樣では決裂の外無しと觀られてゐたが、日本側において支那事變の他の敵は英國に外ならずとの見解を採り、國然として擧國した國民的若くは民族的排英運動等の激化に鑑み、現に東洋を支配してゐる實情を確認するの止むなきに至つて先づ原則論において日英の正面衝突だけは避けられた形である。即ち日英兩國は、第三次會談に基づき共同聲明書を發して、右事實を天下に表明する筈である。

二

かくして日本側背水の陣と國民の奮起とにより、英國をして支那事變に於ける皇軍の立場を正解し認識せしむるに成功した。右は日本としては、國運を賭しての興亞大業であるに比し、英國に取つては東洋の果ての一局地的問題であつて、歐洲政局の紛糾を見てゐる今日、强ひて東洋に於て此の上事を構へる程のことも無いといふ大局的見地から、吾方の主張に讓歩した爲めと解すべく、一應は當然の歸結に當然に到達したものと言ふべきである。但日英會談の前途は、これを以て悉く解消したと觀るは甚だしい錯覺であり最も戒めねばならぬ所である。何となれば、いよく天津租界問題に入つて具體的な諸論を進めてゆく上には、英國側の所謂最後の一線等も有るべく、凡てを擧げて我に屈服すべしとは容易に考へられぬからだ。國民は此の點に關し更に十分の決意を固め初一念を完全に貫徹することに勇往いたさねばならない。殊に相手は外交上手の老猾國であるに於て、少しの油斷も許さるべきではない。

三

尙英國の原則確認は、滿洲國の即時承認及び國民政府に代る新興政權の存立をも肯定し、その政權が今後新發展を見て正式の中央政府となるに至らば眞先に承認するといふ所まで肚を示すので無ければ、完全にして誠意ある〝一般原則〟の肯定とは認められない。事實そこまで徹底して初めて東亞の實情について正しい認識を持つ事にもなり、又英國の援蔣態度を精算し、明かに在來の政策放棄を事實の上に證據立て得るのである。第に日支間には〝事變〟が進行中であつて天津租界問題は其のために發生し紛糾してゐるのだから、英國は日本軍の生存を脅す樣な利敵行爲はしない、又抗日策動についても取締を嚴重にして治安維持に努める——といふ程度では、未だ以て徹底にして將來を保障するに足る樣な援蔣政策の修正とは言ひ得ないのである。要するに吾等國民は、日英會談が興亞大業の線に沿うて進行し、日滿支一環の主張と宿志とが完遂できるやうな見透しが付く迄は、聊かも對英强硬態度を緩むる所なく、所期の目的に向つて一直線に邁進いたさねばならない。

東京會談

英全面的に轉換

豫想通りに進捗すれば 日英關係は漸次明朗化

【ロンドン二十一日發同盟】天津事件の背景をなす全般諸問題につき有田、クレーギー兩代表間に意見が合致したとの東京電報に對しては英國外務當局も極めて滿足の意を表明してゐる、從來東京會談の難關は全般的問題にあり、個々の細案討議に先立ち交涉は決裂するのではないかと懸念されてゐたのであつたが英政府特にチエンバレン首相は東亞の現實と歐洲の情勢に鑑み、飽くまで日英會談の進捗を期待し特に英國新聞界に對しては首相官邸から「情勢微妙につき日本を刺戟するやうな記事は差控へるやう」注意したとさへ傳へられてゐる、英政府が戰爭狀態の現存を承認したことは英國極東政策の重要轉換を意味することになるが個々の細案については犯人引渡し、不穩結社、言論の取締り、聯銀券への協力等は問題なく現銀の引渡し問題も何等かの方式で處理されよう、英國銀行筋では既に支那における日英兩國の經濟合作案を考慮してゐるとも傳へられるが法幣の將來に傍觀的態度を執つてゐる事實に徵しても英政府が東亞の新事態を逐次認識して來たことは事實と見られ、東京會談が豫想通り進捗すれば日英兩國の關係も漸次明朗化するものと期待されてゐる

ソ蒙軍頻に窺ふ

我軍監視の眼を光らす

【ハルシヤガル高地二十一日發同盟】再三再四渡河越境しては我軍のために擊退されたソ蒙軍は二十日以來部隊の越境を中止してゐるが、二十日夜も二十一日夜も敵兵若干の斥候が夜陰に乘じてハルハ河を渡河し來り我が軍狀を偵察してゐる、一方ハルハ河ホルステイン河合流點の上流各所に敵は依然として渡河作戰を進めて居りこれらを綜合するにソ蒙軍は執拗に滿洲國領に侵犯の機を狙つてゐる形勢が觀取される、對岸の敵陣地よりは未だに砲擊が續けられ、特に二十二日は午前四時三十分頃より多數の砲彈を浴せ來つてゐるが我軍は隱忍自重を續け唯越境し來らば直ちに殲滅せんと只管監視の眼を光らせてゐる

お召艦長門艦上の 天皇陛下

陛下の御後は御陪觀の秩父、高松兩宮殿下 御先導申上げるは吉田司令長官 (海軍省檢閲濟)

卅九機擊墜詳報

他に七機擊墜は稍確實

【○○基地二十一日發同盟】我が空軍は二十一日ボイル湖上空で不法越境せる敵機三十九機を擊墜したがその詳報左の如し

二十一日午前十一時山田大尉の率ゆる○○機はバルシヤガル高地西側上空を哨戒中イ—十五型約四十機と遭遇、直ちにその三機を擊墜した、また松村部隊の一部は同日正午頃ボイル湖東側上空にてイ—十五、十六型の敵空軍約七十機を發見しこれに敢然攻擊を加へ快勝に異されたボイル湖上空に壯烈な空中戰を展開したが情報に接した松村部隊長は自ら編隊軍長となり急遽出動、直ちに戰鬪に加入し猛烈なる照準と肉薄攻擊に依り見る見るうちにイ—十五型十六機及びイ—十六型二十機計三十六機を確實に擊墜しこの外に稍々確實なるもの七機あり戰果を奏して歸還した

斯くてバルシヤガル高地で擊墜三機と共にこの日の擊墜確實は稍確實なるものを加へ四十六機の大量に上つた

澳頭の一帶を 陸鷲が爆擊

敵の軍事施設に巨彈

【○○基地二十一日發同盟】南支陸鷲○田部隊は二十一日午後バイアス灣の澳頭附近一帶を急襲反復爆擊を加へ、敵軍事施設を壞滅せしめた、澳頭は敵の奧地と連絡する重要軍需品輸送ルートとして重要を極め、多數の軍需品が同地に集積されてゐたが、本日の爆擊でわが巨彈の一つは敵の集積物資に命中し火焰は天に沖した

共匪掃蕩の火蓋

河北西部山嶽地帶

【北京二十一日發同盟】京漢線保定西北方山西省境の山嶽地帶に潛む共匪に對して一齊に掃蕩の火蓋を切つた我が○○部隊は峻嶮なる山嶽を南下し逐次敵を壓迫殲滅しつゝある、即ち二十日早朝柳川部隊は滿城(保定西方十五粁)西北方三十粁蔣庄及び下守家附近にて千二百の敵を急襲、多大の損害を與へてこれを西北方に潰走せしめた、一方これに呼應して敵の退路を遮斷すべく前進中の細川部隊は金溝鎭(易縣西方約四十粁)西方高地一帶に蟠踞する八百の敵に對し十八日朝來一齊に猛攻同日午後完全にこれを擊破し現在附近に進出した、我が將兵は何れも元氣旺盛、更に省境目差して猛攻を續けてゐる

抗戰體制崩潰の一途

【東京二十二日發同盟】重慶政府が最後の望みを繫いでゐた日英東京會談も形勢急轉直下して英國側が日本の要求を容認したとの報に接し[illegible]凡ゆる手段方法を盡して[illegible]の努力を續けたが[illegible]クレデツトの設定を[illegible]不屆に一縷の望みを繫いでゐた日英會談も形勢急轉直下して英國側が遂に日本の要求を容認したとの報に接し[illegible]重慶政府の[illegible]を急速に[illegible]しの民衆は一層恐慌に一大分裂を招來さずには止まず[illegible]に於いて崩潰と云ふべく法幣制度の崩潰で國民大衆間に深刻化し行く不安人氣と收拾すべからざる財政的破綻は重慶政府の統制力を急速に[illegible]しの民衆は一層[illegible]局及各[illegible]間において相當隔離の[illegible]が認められてをり重慶政權の[illegible]遂に崩潰の一途を辿るの外ない形勢である

ダンチッヒ問題 遷延出來ず

獨政府筋決意を闡明

【ベルリン二十一日發同盟】最近英國各紙はダンチッヒ問題に關聯してドイツの態度が軟化した旨頻りに報道してゐるがドイツ政府筋は二十一日右英國紙の報道を反駁しダンチッヒ問題に對するドイツの決意を闡明して左の如く言明した

ドイツは斷乎妥協を排しダンチッヒ問題はダンチッヒ自由市の無條件的ドイツ返還によつてのみ解決し得るとの强硬方針をもつて進む決意である、素よりドイツとしてもかかる解決の平和裡に達成される事は希望してゐる、即ちドイツは寸毫も侵略的意圖を有せず危機又は戰爭の情勢の如きも欲しない、しかしダンチッヒ問題の解決はここ二、三ケ月なら猶豫も出來ようが際限なく遷延することは斷じて許されない

ダ市問題聲明に

伯林外人筋の觀測

【ベルリン二十一日發同盟】ドイツ官邊が二十一日ダンチッヒ問題で强硬な聲明を發したことは時節柄各方面に多大の反響を與へてゐる、ベルリンの外國人筋ではこの聲明に徵するもドイツのダンチッヒ問題に對する態度にはその後何等の變更も行はれなかつたことが明かであり、ドイツはその要求を一つもひつこめず飽まで强硬態度を以て押切りポーランドの企圖は挫折されると共に西歐諸國の對ポーランド支援を崩潰せしめようとの意圖とされてゐる、從つてドイツがかかる强硬決意を固めてゐる以上英國新聞紙がドイツの態度緩化を促進することは却つて益々獨波兩國の空氣を緊迫化するに役立つのみであると見てゐる

獨ソ通商交涉

再開をソ聯政府發表

【モスクワ二十一日發同盟】ソ聯政府は二十一日タス通信を通じ獨ソ通商交涉再開につき左の如く發表した

通商並にクレヂット問題に關する獨ソ兩國の交涉は過般再開された、交涉にはソ聯を代表してベルリン駐剳通商副代表ババリン、ドイツを代表してシユヌレがこれに當つてゐる

スロヴアキア議會 新憲法を可決

近く發布並に新大統領選出

【ブラチスラヴア二十一日發同盟】スロヴアキアは去る三月ドイツの保護下に入つて以來着々國內の整備に努めつつあつたが二十一日スロヴアキア議會は新憲法を可決、ドイツの保護國としての新國家體制を完成した新憲法は近く發布される筈であるがその內容は

一、スロヴアキア議會の議員定數は八十名とし秘密直接選擧に依つてこれを選出しその任期は五箇年とす

一、滿二十五歲以上の總てのスロヴアキア人は選擧權を有し三十歲以上の者は被選擧權を有す

一、スロヴアキア大統領は四十歲以上の者たるべくその任期は七箇年とす

一、大統領は國防大臣並に高級官吏を任免し議會を召集する權限を有す

一、大統領はスロヴアキア國軍を統帥す

一、全國民を七種の職業に分類し各職能別にその代表を議會に送るものとする

一、兵役に服すべき能力ある全スロヴアキア男子は軍籍に入る義務あり

一、スロヴアキア國內少數民族は文化的、政治的自由を享有し夫々その母國との間に文化的連絡を保持し得

一、少數民族は又兩生活及び學校において各自國語を使用することを得

尙スロヴアキア新大統領は新憲法發布の日より九十日以內に選擧される規定となつてゐる

五百萬圓を超える 警務局の新規要求

積極的な來年度豫算案

警務局の來年度豫算案はこの程總務局に對する說明を終へたが新規要求額は五百万円を越える積極的なもので主眼點を時局柄必要な經濟警察の充實と多年の要望である第一線機關の整備に置き編成されてゐる、要求豫算中の主なる新規事業は次の通りである

警務課所管

△刑事警察の充實 新竹、高雄兩州刑事課長の警視昇格と巡査の增員

△防犯課の新設 警務課所管の司法係、高等係、保安課の警務係を一括して一課を新設し事務官一、屬三、屬五を配置する

△經濟警察の擴充 事務官一、屬若干を增員

△巡査の素質向上 今後五ケ年計畫で乙種巡査に再教育を施し甲種に引上げる

△高雄水上署新設

△臺北東警察署新設

△臺北に官設消防署を新設

△花蓮港署 署新設

△宜蘭警察署新設

理蕃課所管

△事務官一名 十四年度で完了する臨時職員の事務官一名を引續き存置

衞生課所管

△地方醫院充實 地方醫院に耳鼻科、レントゲン科、その他を新設する

△看護婦の待遇改善 官立醫院の看護婦を傭人より雇員に昇格させる

△藥事行政の充實 衞生課に技師一名を增員

保安課所管

△圖書事務の充實 事務官一名を增員

△特高充實 警部以下を地方廳に增員

延安で會同

中共と第八路軍

【香港二十一日發本社特電】支那側の確報に依れば毛澤東、周恩來、陳紹禹、朱德、彭德懷等の中國共產黨及び第八路軍首腦部は去る十一日より赤都延安に會同、モスクワのコミンテルンよりも二名の代表者出席して重要會議を開き最近の滿蒙國境に於ける事態及びこれに對應すべき中共の態度方策に關し討議を重ねた、その結果中國共產黨は外蒙ソ軍と協力一體化して日滿軍を牽制せんが爲め

一、第八路軍の一部を割いて一〇〇〇〇從來を編制外蒙軍と合體させて各國境に進出せしめる

一、延安にある抗日大學生をも政治工作員として外蒙軍へ參加せしめ外蒙軍の政治指導に當らしめる

等の方針を決定したと云はれる

遂に葬られた 對日貿易制限案

【ワシントン二十一日發同盟】ピツトマン委員長も亦上院外交委員會(委員會は今議會中には同案の審議を終了し得ぬ旨言明した、斯くて同案は葬られた

新制高校の教課

すべて綜合教程と方針決す

【東京二十一日發同盟】新制高等學校の教課は總て綜合教程に依ることとなり曩に文部省教學局學部でこれが整理を行つた結果左の如く決定し二十一日の教育審議會特別委員會に報告された高等學校の教課は左の如くすること

一、高等學校文科の教課は左の四教課となすこと

(イ)國民課、修身、哲學(含理學)、心理、國語、漢文、歷史、地理、法制、經濟を含む

(ロ)數學及び自然課 數學、自然科學概論

(ハ)外國語課 英語、獨語又は佛語

(ニ)體錬課 武道、教錬、體操(競技を含む)勤勞作業、演習

二、高等學校理科の教課は左の五教課となすこと

(イ)國民課 修身、哲學概說、心理、國語、漢文、歷史、法制、經濟

(ロ)數學及び自然課 數學、物理、化學、植物、動物、地質、生物

(ハ)製圖課 製圖(測量を含む)

(ニ)外國語課 英語、獨語又は佛語

(ホ)體錬課 武道、教錬、體操(競技を含む)、勤勞作業演習

備考 (一)法制經濟の內容を改善し我が國民の政治生活經濟生活の基調及び內容を會得せしめ社會科學の一般を授けること、(二)外國語は一國語を第一外國語第二外國語として必修せしむることとし支那語は加設課目となすを得ること(三)各教課に亙り左の事項に關する教材には十分留意すること

(イ)政綱、法制

(ロ)東亞及び世界

(ハ)國防

(ニ)藝術

石炭液化の新機軸 滿鐵遂に成功

パテントを近く一般公開

【東京二十二日發同盟】本邦石炭液化事業に新機軸を劃するものとして豫てその成行を注目されてゐた滿鐵における石炭液化工場は最近約一ケ月に亙る長期連續運轉に遂に成功を見た、滿鐵の液化事業は撫順に於ける燃料廠の研究を基礎に昭和十一年撫順に液化試驗工場の建設に着手してより三ケ年この間幾多の困難を克服して遂に茲に成功を收めたもので同工場の生產能力は年產二万噸、これが所要經費は現在まで千四百萬円を計上してゐる、而して滿鐵の液化法に依れば、從來ドイツ等で使用されてゐた褐炭のみでなく本邦に豐富に埋藏されてゐる瀝靑炭も使用し得られるもので良質な生產油と相俟つてこの成功は頗る意義を有するものとされる、而して滿鐵ではそのパテントを近く滿燃を中心に設立されることになつてゐる日本人造石油技術組合を通して一般に公開することになるものと見られる

日本公社債 倫敦で昂騰す

【ロンドン二十一日發同盟】ロンドン市場における日本公社債は日英東京會談において天津問題解決のための原則的協定が成立したとの報に英貨一回四分債は四分の一磅高、同三回四分債は半磅高その他各邦貨債いづれも昂騰した

紐育も急反騰

【ニューヨーク二十一日發同盟】ニューヨークにおける日本公社債相場も二十一日午前急反騰に轉じ政府六分半債は七十六弗と前日より三弗八分ノ七方の暴騰、同五分半債も二弗方急騰、その他社債及び市債類も一般に强合みを呈した

衆議院各派交涉會

【東京二十二日發同盟】衆議院では二十二日午前十時より各派交涉會を開き、來る二十七日午後一時より首相官邸で開かるべき日英會談の經過に關する政府側の說明會に出席すべき各派代表の振合ひにつき協議の結果、政友、民政各八名、社大、第一、第二、無所屬各一名及び正副議長と書記官長を加へて合計二十三名と決定、代表の人選については各派に於て銓衡の上、政府に通達することとなつた

上海獨自の通貨發行說は空論

【上海二十二日發同盟】法幣の暴落に伴ひ上海の經濟的活動は各方面に亙り深刻な影響を蒙りつつあり通貨の安定を希望する外支人方面の一部では香港弗の利用とか何んとかによる上海獨自の通貨發行說が再び蒸し返されノース・チヤイナ・デーリー・ニュースも廿一日社說において『今や共同租界新通貨發行の時期なり』との論旨を掲げてゐる、この種の通貨發行說は從來から屢々擡頭に上つてゐるもので結局事變後における中支經濟の現實の成果、就中華興券を中心に展開されんとする通貨工作の進展を認識せず且つ法幣が今日の動搖を繰返しつつある原因を無視せる机上の空論である

糖聯役員改選

【東京二十二日發同盟】糖業聯合會では二十一日丸ノ內糖業會館に會員總會を開き、役員任期滿了に付き改選の件を附議した結果、理事長藤山愛一郎氏は再選重任、理事は台灣製糖、台東製糖の兩社が辭任し鹽水港製糖、帝國製糖が新任、明治製糖は重任と夫々決定した、尙會計監督には南洋興發が重任と決定した

鐵道參與官更迭

【東京二十二日發同盟】鐵道參與官青木亮貫氏は豫て辭意を洩らしてゐたが、今回その辭任を認め後任に民政黨代議士林平馬氏を起用することに決定、二十二日左の如く發令された

任鐵道參與官 林平馬

鐵道參與官 青木亮貫 依願免本官

人事

▲樋口友吉氏(高砂麥酒會社取締役)二十二日內地より歸臺

▲北野文助氏(高雄州產業主事)二十二日來臺(日之丸館)

天無口

又しても『幸運の手紙』などといふ惡戲にもつかぬ惡戲。これは二十年程前に歐米で流行した迷信の移入で、關東震災後再び流行を見たが當局の嚴重な取締によつて跡を絶つた。歐洲大戰後或は關東震災後など天變地異のあとに起り易い所を見ると人心の不安といふか社會的動搖と影響があるやうに見える▲これは幸運を頒布するといふ觀點と飛躍とを兼ねた迷信であるが、迷信の起因といふものが常識的には生命の必死痛切な欲求、或は禍を避けて幸福を希ふといふことに在り、そして社會文化の動搖や人間の欲求及び苦惱を示すものとされてゐるやうだ▲ところで迷信の消滅については、迷信の生起對象及び事件の消滅、效驗の喪失、他の方法の出現、一般文化の向上、道德の發達、經濟事情の變化、生活の簡易化、及び警察に對する抵抗などが擧げられてゐるが、警察力は宗教に比して迷信は頗る徹底的だといふ▲又最少の費用で奇蹟的な物質的效果を狙はうといふ傾向が、斯かる迷信への動機になるに至つては、いやはやさもしい心根ではないか。何もパーマネントの禁止だけではない。斯かる輕率淺薄な行爲に對しても斷乎措置を下すべきではないか。

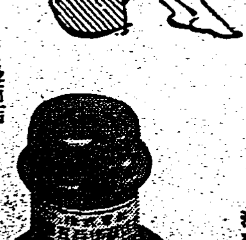

水むしに…ボンスリー

水むしの手當は入浴後が第一 ボンスリーで快よく奏効…!

液劑…四十戔・八十戔

大阪・東京 田邊商店

急性淋疾 慢性淋疾

ピリパン錠

注射代用・內服殺菌劑

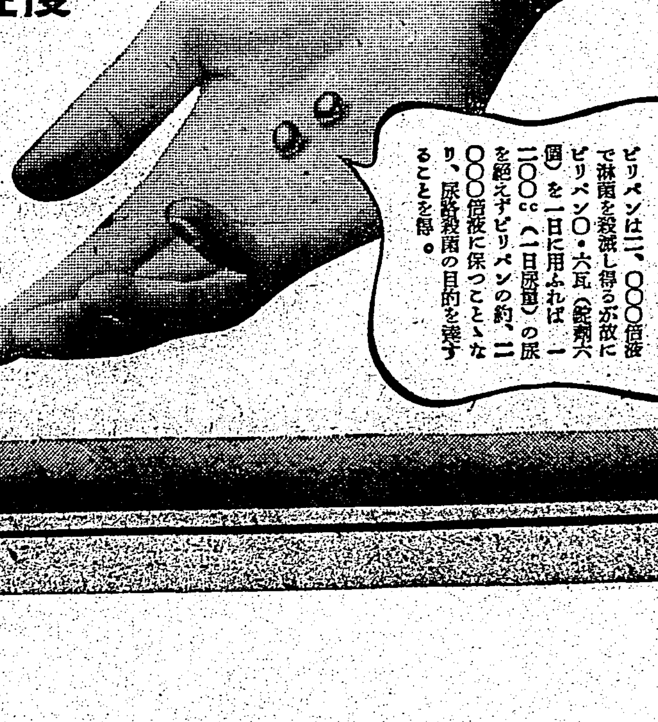

一回二錠

豫防にも…治療にも…

ピリパンは二、〇〇〇倍液で淋菌を殺滅し得るが故にピリパン〇・六瓦(錠劑六個)を一日に用ふれば一二〇〇cc(一日尿量)の尿を絕えずピリパンの約二〇〇〇倍液に保つことゝなり、尿路殺菌の目的を達することを得。

今日細菌性尿道疾患、特に淋疾の化學的强力殺菌治療劑として醫藥界の話題はピリヂン系アゾ色素劑=ピリパンの出現である。ピリパンは從來の雜多なる內服治療劑と全くその趣を異にせる化學的色素製劑で、强力なる深達性と、獨自の殺菌作用を有し頑固なる淋菌と雖も、ピリパンの極めて稀薄なる溶液、即ち二〇〇〇倍溶液にて廿分間に完全に死滅せしめ得ることが立證せられた。殊に、ピリパンの特長として諸家の推奬せらるゝ点は、尿路粘膜の炎症に鎭靜的に作用し、出血又は排尿時の疼痛を最少限に輕減するばかりでなく、在來の治淋劑には殆ど不可避とされた胃障害その他の副作用がなく連用するに適するが故に、淋疾の如き長期の治療を要する疾患には最高度の治績が期待せられる

三〇錠…一・六〇 一〇〇錠…四・五〇

大阪・東京 田邊商店

合理的採取法は無いか 砂金問題は重大

東臺灣に就て……（六）

岩田生

洪積の地層にありながら意外に重要な検討に恵まれてゐないのが砂金である。長期鑛區に最も重要なものが金であると云へるならば東台灣の砂金も亦現在の台灣にとつて最も重大な問題の一つでなければならない。それだのに砂金採取の成績が一向に上らないのは一にその採取法が合理的でないからである。十三年度　於ける許可鑛區は三千四反、其面積は一万一千三百万坪に達してゐるのにこの内實際に作業したものは僅かに八鑛區でしかなかつた。では金が無理に出ないのかと云ふとなか〱さうではない。東台灣の砂金埋藏量が驚異的數字であることは動かせない事實である。大たいここの砂金は中央山脈の　硅石　に源を發してゐるのであるから單にタッキリ溪と云はず東台灣と云はず西部にだつて砂金は埋藏されてゐるだらうと云ふのが道理である。でこの砂金をどんな具合にして採取してゐるかと云ふに所謂「樋洗ひ」なる原始的な方法である。三人から五人位の苦力が一團となつてこの樋流しをやるのであるが、一日に就いて大たい八円位を稼ぐとして勘定ふ、そしてこの八円を三人なり五人なりで分配するので、一日分は悪い日でも半日位の間に採取出來る由であるから、彼等は半日働いて一円八十錢から一円五十錢は間違ひない、全くいい稼ぎである。そこで彼等はこれ以上　稼がうともしない、この点が現在の制度の缺陷である。だと云つて努力量を格下げしたのではやり手がなくなると云ふ訳で困つた問題である。しかもこの樋流ひがいけないのは、やり方が幼稚だから金分を流す恐れが多分にあること、も一つはそのやり方に方針も順序もない無統制に掘り返してゐると云ふ点である。それから砂金は地下深いところに相大粒のものがあると云ふのに現在のやり方ではせいぜい一米か二米位しか掘れない、そんなことからして作用を統一することと機械化することが緊要である。鑛區の所有者を集めて會社を作らせるとか、何とか方法はいくらもあらうが、とにかく大資本にまとめ上げて合理的な作業を行ふことにしなければ勿體ない話である。殊に時局下に於て最大限の採取能率を發揮することが肝要なのではあるまいか、結局問題は流し捨ててゐる金分を如何にして收得するか、如何にしてより深く、多く掘るかの二つで出來上つた外形は何であらうともこの二点が解決すれば砂金の問題も解決と云ふ事が出來るのである。これは島民がみんなで眞劔に考へねばならないことであると思ふ

最大新記録 廿一日の臺銀發行高 一億五千四百餘萬圓

昨年同期より三千八百萬圓増

台灣銀行券發行高は七月に入り一期米の出廻り増加と各製糖運動の高騰に連れ連日膨脹を續け官吏の　俸給日　である二十一日の發行高は一億五千四百六十一万三千四百三十二円五十錢といふ同行創立以來の最高レコードを作つた、之を一個月前の六月二十一日の一億四千三百八十四万八千四百八十円に比すれば一千七十六万四千九百五十二円五十錢を増加し一箇年前の昨年同日の一億一千六百三十一万四千四百七十四円に比すれば實に三千八百二十九万八千九百五十九円を著増して居る、更に昨年十二月二十日の最高記録一億四千二百五十八万八千七百三十二円に比しても一千二百二万四千七百一円の増加である、昨年同期に比し三千八百卅万円近い

大膨脹　は台灣の経濟力増進を反映し各種事業會社の新設擴張と生産高の大幅増加に物價高及び金價上げ等に因るもので就中金價押上げにより島民の懐ろに入つた資金は一部土地買入に充てられたといふ數あるも土地の賣買は昭和十二年が最も活況を呈し十三年は却つて減少してゐる事實もあり、一部は服飾化粧品に向けられたことは肯定し得るも矢張り多くは信組、銀行等の預金となり台銀發行高の上には漸次回收さるべきものであるが、何樣ろに死藏されてゐるものも相當あらうとみられてゐる、更に一期米の出廻に當つて台銀發行高は毎年夏季に於ては

一期米　の出廻期に最高記録を作るを例とし本年は作運れと天候不順、貨車不足等の為め出廻り遅れとなり、本格的出廻りは八月と見られて居り、一面製糖會社の十五、六年期蔗作前貸金の撒布も目下蔗價格の決定遅れた關係上今後八、九月にかけて増加し來るべく、之等は必らずしも悉く島内銀行から貸出すものではないが内地から取寄せた資金も台銀又は他の銀行を經て札束が出て行くわけであるからそれだけ發行高を膨脹せしむることとなるのであり、一面金買上げの履行と相俟つて發行高は　八月に　入り更に膨脹し一億五千八百万円程度の最大記録を作るものと豫想されてゐる、因に補助貨は發行額の一割程度を普通とし經濟活動の活潑な本年は之が流通高も増大し、而も銅錢に不自由などといふ事なく流通極めて円滑である

十月以降來年三月迄の 米用麻袋需給計畫

新袋は四百萬枚、古袋は百萬枚

本年十月以降來年三月末までの本島お出米包裝用麻袋需給計畫は目下總督府企畫部と殖産局に於て立案中であるが、需要は移出米増産計畫もあり大體四百五万袋と見られ之に對する麻袋供給は島産麻袋製造能力を充てることとしてゐる、而して本年の黄麻作付面積は二万二千五百甲よりは粗麻五千万斤以上收穫されるとしても浸水池設備が間に合はず約二千万斤の粗麻製しか得られぬ勘定で之を米と砂糖用の麻袋原料とするのであるが砂糖用は例年の通り大體四百七十万枚を要し、米用は島内製麻工場で三百万枚、内地工場で百万枚計四百万枚を製造して不足分百万枚は古袋の移入を以て補充する方針に決定した模様である、而して右計畫の實施に當つては浸水池、製麻工場とも全能力を發揮せしめ出來るだけ古袋を使用せぬ方針である、大體以上の米と砂糖にて島産麻は全部消費して了ふ計算となるので來年四月以降は輸入原料に仰ぐ外なしと見られてゐる

臺灣煉瓦總會 重役二名補缺 代表取締選任

臺灣煉瓦株式會社の第四十六期定時總會は二十二日午前十時市内明石町の同社で開催、芝原專務、木村取締役、阪次、西岡各監査役等始め、出席株主九名、委任狀共百十五名、此の株數五万二千三百十六株（株主總數百八十三名、六万株）重役二名の補缺には取締役に中辻喜次郎氏、監査役に三宅俊夫氏當選、代表取締役の選任は社長宮信太郎、專務芝原仁三郎の兩氏當選就任十時三十分散會した

マンゴウの輸移入皆禁止 實蠅附着の爲

【大阪支局二十日發航空便】果實の女王として獨特の風味を珍重されてゐたマンゴウは從來フイリッピン、ボルネオ、マレー群島、蘭領印度にかけ「蜜柑小實蠅」の寄生するおそれ移輸入を禁止されタイ國から來るもののみが許されてゐたが同國のものにも蜜柑小實蠅が寄生してゐることを最近發見輸入禁止と決定二十日から實施となつた、季節ごとに百個入三百箱も輸入されデパート等で一個一円程度で賣行きのよかつたマンゴーも完全に締出された譯だ、尚蜜柑小實蠅の寄生明らかな木瓜、破綻蜜、蕃果樹、アボカド類を諸國より輸入することも禁止された、禁止地域の地名は從來英領インドとしてあげられたのをこんどはビルマ及びインドと變更記載された

外國爲替基金特勘 資金利用狀況 大藏省から發表

【東京二十二日發同盟】外國爲替基金特別勘定は昨年八月日銀正貨準備の内から三億円を割き設定され輸出入リンク制適用、商品特殊リンク制適用、商品税控除等輸出原料の輸入取扱及び商品等の輸出原料の輸入調整資金に充當現在に及んでゐるが同勘定設定以來本月二十日までの約一ヶ年間における同資金利用狀況につき大藏省では二十一日次の如く發表した　即ち　七月二十日現在における同資金利用現在額は一億八千八百万円未使用額は一億一千二百万円である、而して同勘定以來の利用總額即ち同資金運轉回目にして爲替許可済となり、資金を利用したもの延べ總數は二億八千百万円となり返済額は九十三百万円である、右は爲替基金が設定された當初爲替當局の一ヶ年二回轉の豫想から見ると過少のやうに思はれるが、當局としてはこの點に關しわが國は爲替運行觀で極力自己保有の外貨を使用した結果に基くものであると説明してゐる

全國海洋調査に 照南丸が參加

來る八月一日から八日迄の八日間に亘り全國一齊に海洋調査が實施されるが、本島よりは府水産試驗船「照南丸」が參加することとなつた、同船は目下南支那海方面の漁業調査に從事してゐるので一旦調査を中止して今月末頃高雄に歸港し八月一日よりの海洋調査に參加し海流、水温、海水比重、海洋氣象等の調査に當り、終了後は又南支那海の漁業調査に從事する筈である

花蓮港に 商船の出張所 汕頭出張所も既に開設

【基隆電話】東部臺灣資源の開發が益々重要性を加へるに從ひ、これが促進化對策に就いては各方面に於て攻究されつつあるが、築港施設の完備を計つて設備されつつあつた花蓮港築港が近く完成し開港される事になつたのを機として此の新事態に即應する意味に於て大阪商船では新に花蓮港出張所を八月一日より開設し、蘇澳陣の完璧を期する事になり、初代出張所長として基隆出張所より木村靜氏が就任する事になつてゐる。商汕頭に於ても同港が支那六大港中の一大貿易港であり、中、南、支を通じて蘇澳網の重大な位置にある點を考慮し、七月十五日より商船汕頭出張所を開設してゐる

新竹商議の 正副會頭選擧 廿七日正式決定

【新竹電話】會頭補充に惱まされてゐる新竹商工會議所では二十一日午後三時同事務所に於て定期役員會を開き協議の結果、來る二十七日午後二時より同所で開かれる通常總會に於て正式に決定することとなつたが、會頭には既報の如く桑原佐一郎氏を、副會頭は新原謙治氏を推すことに内定した、尚同會議所の會員數は選擧有權者一百九十名、非選擧權者一百六十名であると

酒精粕の飼料價値 養鶏用には好適

但し配合量は二割

鹿兒島縣種鶏場では、無水酒精製造の副産物たるアルコール粕の飼料化につき白色レグホーンを供試、試驗するところあつた、即ち、本試驗は混合飼料三〇%、麩一五%、米糠一〇%、魚粉二〇%、混合餌二%、海草一%の外に第一區は甘藷乾燥粉末、第二區は生甘藷の煮熟したもの（乾物にて）第三區はアルコール粕を夫々二〇%配合、尚第四區は混合飼料のみ與へたもので、その成績を表示すると次の如くである

	第一區	第二區	第三區	第四區
産卵率(%)	五一・四	四七・二	五一・一	五四・九
産卵重量(瓩)	一四	一三	一九	一八
總採餌量(瓩)	八〇	九	五〇	八〇
飼料利用率(%)	一六・二	一四・六	二〇・一	一九・七
收入 鶏卵代(円)	一三・五二	一三・五三	一六・六六	一四・八四
支出 飼料代(円)	八・〇六	八・一〇	八・三六	八・二〇
差引純益(円)	五・四六	四・四三	八・〇二	六・六四

以上の成績からアルコール粕は、二〇%配合するがよく、甘藷或は混合飼料よりもアルコール粕を與へた方が産卵成績良好、飼料に對する産卵もアルコール粕を配合したものの方がよい、また飼料利用率（産卵量を採餌量で除いたもの）はアルコール粕を配合したものが最もよくつまりアルコール粕を加へた飼料は他のものよりも多くの産卵に變化し、斯くて産卵代と飼料、と差引の計算ではアルコール粕を使用した場合が收益が最も大きい

水産會臨時總會と 海洋漁業協會支部總會

台灣水産會の副會長たる府水産課長が今般更迭したので之に伴つて水産會でも役員改選をなし、高橋新水産課長を後任副會長に推すこととなり、來る廿八日午後二時より台北市榮町の台北信用組合樓上にて臨時總會を開催、役員改選の件及び區東魚市場組合に參加の件その他を附議することとなつた、又台灣水産會員は海洋漁業振興協會台灣支部會員でもあるので、同協會では右に引續き支部定時總會を開催する、而して本島水産關係者が一堂に會したのを機會に總會終了後　同所に於て水産座談會を催すこととなつた

合成ゴムタイヤが登場

【大阪支局二十日發航空便】自轉車用、自動車用の合成ゴムタイヤ愈よ市場に出ることになりタイヤ拂底の緩久しい業界に期待をかけられてゐる、右は大阪工業試驗所篠崎所長、同所負傭博士により水枕、氷枕、手袋用合成ゴムを完成し製品化の端緒を開いたがこれに力を得て膨大な經費のある自轉車自動車用タイヤの研究を進めた結果網合成ゴムによる優秀なものを完成し實地性能を確めた上本的格に工業化されることになつた

篠崎所長談　近く實地使用の結果實際的な試驗研究をするが合成ゴムの工業化は近きにあることは斷言出來る

臺灣海運と 南方産業

合併を決議し新船を買收待機中

資本金二十五万円内半額拂込の臺灣海運株式會社は事變以來爲替管理の影響を受けラワン材の輸入杜絕し片貿易では立行かないので比島アッパリと高雄間運行の同社所有船舶新武丸（二三五〇噸）を昨年十二月他へ賣却し新に南支方面との貿易並に海運を目差して發て内地で建造中の一千頓級汽船を昨年十二月四十五万円で買約したが此汽船は指南丸と命名され本年十月頃竣工の豫定である向同社の姉妹會社である資本金四十万円内半額拂込の南方産業株式會社はラワン材の輸入杜絕の爲め高雄に於ける製材工場も休業の餘儀なきに至つたので別方面へ飛躍する前提としてさきに臺灣海運との合併を決議し目下督府當局へ認可申請中である、新造船就航の曉には名實共に南方發展に乘出すべく目下待機の姿勢である

島内商況

高雄在庫米

	二十二日朝現在
一期蓬萊米	九二、五三二袋
一期在來米	七八八
一期丸糯米	七一四
二期長糯米	一、五六一

內外商況欄（廿二日）

米期　抑制策に買控へ 利拔急ぎに小緩

堂島米況前場　【大阪二十二日發同盟】米價抑制策に買手控へられ先限は利拔賣急ぎに三十九円〇五錢と三丁安に寄付きアト〇三、四錢を採合ひ株式高に結局〇五錢と手堅く引けた

堂島兩建控除倹合
當限　一四、五〇〇石　賣方磯崎以下十一店
中限　一三、八〇〇石　賣方木村以下十二店
先限　二二、九〇〇石　賣方田中金以下十三店
　　　　　　　賣方劉先以下十店
　　　　　　　賣方磯野以下九店
本日出來高　二二、九〇〇石

堂島雜觀　【大阪二十二日發本社特電】朝鮮總督府では米價抑制に關し當局談を發表したが、仁川市場は二十一日三十八円五、六十七錢と立會ひ手仕舞ひよりの高値示現に二十一日殖產局長談の形式で取引所、取引員に對し米價抑制上、支障を來す事態は斷乎たる處置に出る旨再警告を發したので大阪も買氣後退し恐懼的買乘換へ入數、買玉は増加を懸念す

大阪正米標準値【二十二日本社特電】
內地中米　三八、〇〇　朝鮮中米　三八、〇〇
蓬萊米　四〇、五〇　在來種　三三、四〇
丸糯米　四〇、二〇

大阪在庫米
內地玄米	六五〇、〇三三	
同白米	一、八一八	
朝鮮玄米	七五、一一七	
同白米	三、二六〇	
臺灣玄米	七、六六五	
同白米	一	
外米	一五六	

各地期米跡氣配
大阪	〇四、六錢	
東京	八〇錢	
神戸	八三、五錢	

米界餘聞　【大阪二十二日發本社特電】先限は遂に三十九円台を現出した四十円台も懸念される…

砂糖　自肅商内で保合ふ

一清算一【大阪二十二日發本社特電】海外區々閑散ながら一節堅調商内に自肅値つき、二節乏狙り「現物」分蜜精糖共に荷動き良好ながら最終値保付黒糖も十四円前後へで變らず。

穀肥

神戸豆粕後場
	寄	引
七月限	六、六二	六、六二
十一月限	六、五二	六、五二

神戸穀肥相場
大豆粕現物	一三、九〇	
先物	一三、一〇	
大豆粕　近入	一三、一〇	
小麥　內地向	一一、五五	
滿洲向	一六、二〇	
硫安現物賣	一三、八二	

株式　英國の後退に樣變り 新東六月高値顏合せ

兜町前場況　【東京二十二日發同盟】英國の後退英東京會談は愈々細目の具體的討議に這入ることとなつたが、前日來樣變り的感となつた氣先を受け前場寄付に一段と買氣を加へ新東も六月の高値に顏合せしたが引際利喰ひに一服歩調となつた…

東京長期前場　六五、〇　同新　三三、〇

鐘紡	一五六、五	鐘新	八八、九
日清紡	九四、一	片倉	二六、六
帝人	一六、八	同新	九八、八
倉紡	五五、二	東レ新	八五、九
洋紡工	五一、三	同新	四〇、〇
大東紡	三九、〇	同新	一四、六
帝麻	八六、四	同新	六五、〇
東電	六四、四	日電新	三五、六
東京電	四八、七	同新	二〇、九
大日電	六一、二	東邦新	六三、七
王子新	五七、四	火災新	一六、五
日石	六九、三	同新	
日産	七一、三	同新	三五、〇
石	七三、二	北産石	四三、一

外電（廿一日發 廿二日着）

株式 社債	
スチール株	五一弗八分七
アナコンダ株	二六弗四分三
工業株卅種平均	一四三弗四六仙
鐵道五分半利	不申
爲替　米英クロス	四弗六八仙四分一
米　日	二七弗三一仙
米　支	八弗七五仙
英　日	一志〇二片
金塊　倫敦市中値	七磅〇八志〇六片二分一
紐育買上値	三五弗
銀塊　倫敦現物	一六片一六分一三
先物	一六片八分三
紐育公表値	三四仙四分三
棉花　紐育定期先限	八仙一四
米棉前日比較邦貨換算五十二錢高	
印棉　同右	二十四錢安
小麥　シカゴ定期七月限	六四仙
九月限	六四仙八分五
十二月限	六六仙八分一
生絲　紐育定期先限	二弗二七仙
砂糖　爪哇富月積	一仙三二分三
紐育四號品九月限	一仙二〇三分一
十一月限	一仙一八二分一
三月限	一仙一六二分一
倫敦定期八月限	七志〇〇片
十二月限	六志〇三片四分一
三月限	六志〇二片四分三

正金建値
對米	二七弗一六分五
對英	一志〇二片

爲替

神戸爲替
對米（期近（賣二七弗一六分五、買二七弗三二分一）先物（賣二七弗四分一、買二七弗三二分九））	
對英期近（賣一志〇二片、買一志〇二片六四分一）	

大阪重要商品【二十二日本社特電】

神戸ゴム現物	六二六厘
モスＢ一現物	二六五厘
人絹平地	一五一厘
人絹帝人Ｃ	九二円八〇錢
絹紡絲三銘	六二〇円〇〇錢
綿粉新現物	一二四円〇〇錢
鉛船米物	一五〇円〇〇錢
電氣銅現（水曜會）	一〇七円〇〇錢
鋼板一分	三六七円〇〇錢
銑鐵第二浦	九〇円〇〇錢
平板	一四五三錢
浪板亜鉛引	一四二七錢
揮發油	七四四八錢
木材米松大角	二一七錢
曹達灰（內國）	一三五〇錢
毛絲ＺＣ	三一七錢
北海小豆新三	一五二〇錢

大阪製粉・油

小麥粉　現物	五、三〇	
菜種油　地方	八五、〇〇	
棉實油	一〇、七〇	
大豆油（四年白絞り）	一〇、八〇	

下關麥粉相場

綠ダイヤ印	五、四五
雪印	五、四〇

大連特産前場

	寄	引
大豆現物	八、九七	九、〇二
七月限	八七	八、九四
八月限	九〇	八九
九月限	八五	八六
十月限	三五	四一
十一月限	一四	一四
豆粕現物	二、九〇〇	二、八九五
八月限	九〇〇	九〇〇
九月限	八八五	九〇〇
豆油現物	二〇、一五	二〇、一五
八月限	一〇	一五
九月限	一、〇〇	一五
十月限	一五	七五

大連特産出來高

	定期	現物
大豆	八〇〇車	一〇〇車
豆粕	六万五千枚	八千枚

大連特産荷動高

	出廻	在荷
大豆	一〇九車	一、四一三車
豆粕	六車	四〇万八千枚
油房生産高七万枚		天候晴

北濱展望

【大阪二十二日發同盟】東新は日英第二次會談成立に向ふとの聲明に大阪百二十二円東京四円九十錢の昨引所高を受け、今朝は一段活氣つき五円八十錢と六月八日の高値突破、アト利喰賣を消化六円八十錢の年初來の新高値引け大新も七十円臺乘せから一円九十錢と續騰一般待望の東新仕手戰が展開され強弱双方とも緊張してゐる

大阪株式短期取組【二十二日本社特電】

鐘新	賣方四二店	買方三四店
大新	賣方二九店	買方四九店
東新	賣方二八店	買方四〇店
帝人	賣方二八店	買方三三店
滿業	賣方二四店	買方二九店
商船	賣方三三店	買方四一店

大阪短期跡氣配

新東	一三六、八
滿業	七九、二

滿拓	七〇、九	地建	五三、一
東拓	六二、四	同新	三四、九
秋木	六九、五	同新	六六、三
郵船	七七、一	同新	六一、四
商船	七七、八	石川島	六四、七
浦賀	七八、三	同新	四八、二
新潟	七八、四	重工	八〇、一
日立	八三、二	池貝	七五、五
北炭	七八、〇	九炭新	四一、一
磐城	六〇、一	入山	六九、〇
東邦炭	五〇、〇	麥酒	九八、六
製鋼	八九、八		
鋼管	八七、五	同新	八六、〇
二新	六三、四	小倉鋼	八〇、九
神戸鋼	七五、五	電化	六四、五
ラす	八〇、四	麥酒新	三九、七
日魯	六四、三	同新	三三、八
水產新	四四、六	日東紡新	二九、三
熱海	三四、三	白鉄	七三、三
東亞	八五、四	松竹	四五、〇
淺野	五一、一	同新	二九、六
二新	二一、九		

財界 株界

【東京二十二日發本社特電】日英會談の內容は未だ判明しないが、英國の敗退は明かであり、既に二原則を承認し具體的細目折衝に入ると云ふので市場の空氣は全く轉換し、主力株も軽株も轡を並べて一齊に高い▲新東は六月の高値百三十七円五十錢に頭合せし前日の後場から十円方の奔騰を示した昨日あたりは未だ半信半疑で買方の利喰ひが多かつたが今日は踏みと新規買殺到し土曜半休、休日控へには珍らしい活況であつた▲軽株も利平來となれば平和株の紡織、人絹株等も面白いし又大陸ものの等も更に興味を持たれる、滿洲もので滿業、滿鐵、東拓等が人氣の中心となつてゐた▲滿洲國では最近卸賣り物價指數が毎月押目なしにあげて居り之等を思ひ合せると滿洲ものが最近非常に人氣を集めてゐるのも頷けれる、今後の情勢次第によつては斯う云つた方面の株が意外な相場を現すかも知れぬ、注目を要する所である▲地場の某君は英國側が要求を容れた事は取りも直さず帝國の外交的成功であり又事變の前途を一層明るくするものである、最も難問題であつた一般問題に屈した事は何と云つても時局に大きな轉換を寫すものだと語つてゐた。

けふの臺北 白米小賣値段

各品目共十四斤（約一斗）（但し現金は十錢引き）

一、	蓬萊米	三・四〇
二、	胚芽米	三・四〇
三、	七分搗米	三・三〇
四、	半搗米	三・二〇

法人登記公告
●臺北仁濟院（財團）　理事矢野謙三ヲ昭和拾四年七月拾九日解任ス同日基隆市壽町參丁目八番地横山竹馬ハ理事ニ就任ス
右昭和拾四年七月貳拾壹日登記　臺北地方法院

商業登記公告
●淺野セメント株式會社（變更）

昭和九年九月貳拾五日登記シタル物上擔保附社債信託登記第壹號工場財團ノ登記事項中擔保ノ目的物及順位ヲ左ノ如ク變更ス……昭和拾四年貳月貳拾六日擔保ノ目的物ヲ左ノ通リ追加ス
右昭和拾四年七月貳拾五日登記　臺北地方法院

●株式會社大振商行（變更）取締役會社ヲ代表スヘキ取締役洪成數昭和拾四年七月九日死亡ス
●淡水產業株式會社（變更）取締役洪成數昭和拾四年七月九日死亡ス
右昭和拾四年七月貳拾壹日登記　臺北地方法院淡水出張所

產業組合登記公告
●保證責任八里信用利用販賣購買組合（變更）理事……昭和拾四年七月五日住所ヲ臺北州淡水郡八里庄小八里坌字……ニ移轉ス
右昭和拾四年七月貳拾壹日登記　臺北地方法院淡水出張所

第四拾六回決算公告
臺灣煉瓦株式會社
貸借對照表（自昭和拾四年壹月壹日 至昭和拾四年六月三拾日）
貸方（負債之部）
株金　三〇〇〇、〇〇〇・〇〇
法定積立金
準備積立金
退職慰勞積立金
社員身元保證積立金
繰越金
未拂配當金
預り金
仕拂手形
假受金
末拂金
神戸海上勘定
利益金
借方（資產之部）
未拂込株金
土地建物
煉瓦窯軌道
機械及設備品
器具什器備品
現金當座預金
有價證券
受取手形
預ケ金
右之通リ候也
昭和拾四年七月貳拾貳日

大阪商船出帆（臺灣）
◎基隆出帆（ム印貨客お斷り）
門司行　高砂丸　七月廿五日正午
　〃　　高千穗丸　廿八日正午
神戸行　蓬萊丸　七月廿二日
門司行　河南丸
北鐵行　香港丸
廈門行　福建丸　
上海行　長沙丸
沖繩行　慶運丸
蘇澳、花蓮港、臺東行　大球丸
比律賓行　がんぢす丸
西貢盤谷行　西貢丸
（南洋海運）
タワオ爪哇行　サマラン丸
◎高雄出帆
馬公行　鳳山丸
東京直行△東洋丸
其他臨時便多數アリ臺北電五八五〇

近海郵船出帆（基隆）
門司行　富士丸　七月廿二日　前十一時
神戸行　大和丸　七月廿五日　前十一時
◎上海、內地行
諏訪丸　八月十四日
◎香港、歐洲行
鹿島丸　七月廿六日

辰馬汽船出帆
阪神京濱行　辰春丸　七月廿五日　基隆發
　　　　　　辰和丸　七月三十一日　基隆發

大連汽船出帆（基隆）
大連直行　山西丸　七月廿五日　基隆發
　　　　　山東丸　八月上旬　基隆發
丸一組　電話基隆四七・三九九・六八九

專賣特許 イデユ巴布劑（シップクスリ）

九州帝國大學溫泉治療學研究所
醫學博士 松尾武幸先生御證明

九州帝國大學溫泉治療學研究所ニテ多年苦心研究ノ結果效果アル
イデユ溫泉巴布劑
顯ハル

イデユは地下數千尺の地球核心部より強い壓力と高熱を以て噴出し來る溫泉ファンゴを主成分とした特殊難症新治療劑にて患部に貼用すればファンゴに含有するラヂウム他に諸有效成分を體內深く浸透せしめ下熱、消炎、鎭痛の諸作用を營み迅速且つ安全に平癒に導く

九州帝大敎授 松尾博士鑑定

主效　肋、ロクマク、肺炎、腹膜、ルイレキ、神經痛、リウマチス、關節炎、扁桃腺炎、淋巴腺炎、乳房炎流行感冒、氣管支炎、咽喉カタル挫捩、骨折

使用上ノ注意
イデユヲ（リント或ヒハネル布）一分位ノ厚サニ均等ニ展ジテ患部ニ貼用シ其ノ上ヲ輕ク繃帶シテ十二時間乃至二十四時間又ハイデユガ乾燥シテ香氣ヲ失フマデ止メ置キタル後交換スイデユノ皮膚滲透ヲ良好ナラシムル爲メコレガ使用ニ先ダチ皮膚表面ヲ溫湯ニテ清拭シ氣孔ヲ擴大吸收ヲ迅速ナラシメシ上使用スルヲ最モ理想トスイデユハ溫ムルコトナクソノマヽ使用スルヲ普通トナスモ患者ガ冷異ヲ覺ユルトキハ展布面ヲ輕ク火ニ焙リ適度ノ溫度トナシテ用ユ。

夏季ニ於ケル注意
皮膚ノ極メテ敏感ナル患者ノクアヤコールニ對シ特異性ヲ有スル場合或ハ長キニ亙リ連用スル時稀ニ皮膚ニ發赤ヲ見ルコトアリ斯クノ如キ際ニハ夜間ノミ展布シ晝間ハ乾布又ハフランネルヲ以テ患部保護ヲ行ヒ或ヒハ隔日ニ展布スルコトニヨリ容易ニ豫防シ得。

定價
同 A B B B 大中小　約…　一、一〇　…

全島有名藥店ニアリ
基隆市義重町二ノ一八
臺灣支那南洋方面
別府イデユ配給所
電話 基隆六七十五番 岸田商店

空中戰と撃墜記録

英佛軍を戰慄させた "魔の蜻蛉" の飛躍

外國戰線に展開してゐる壯烈な空中戰をめぐつてわが荒鷲軍の華華しい戰果はその度に報じられる敵機の大量撃墜によつてよく知られる──特に百機以上を撃ち落した野口部隊、その部隊が生んだ一人で一度に卅八機を撃墜した篠原准尉の名射手振り等──さながら歐洲大戰に於ける獨逸のフオン・「リヒトホーヘン空中サーカス部隊」の活躍を彷彿せしめるものがある。空の勇士が樹立した空中戰の撃墜記録といつたものをここに紹介してわが無敵空軍の明日の戰果に祝福を送らう

✚

空中戰の華やかな舞台を世界大戰にもつて行くと、そこには獨逸軍と聯合軍側とにいとも澤山の撃墜王を見つけることが出來る。撃墜王中の撃墜王といはれたリヒトホーヘンや宙返りの戰法の始祖インメルマン、アルバート・ボール、ギンヌメルといつた世界的名射手が何れもその「撃ち落した獲物」の数を誇つてゐる

リヒトホーヘン(獨) 八〇機
ルネ・フオンク(佛) 七五機
ビショップ(英) 七二機
インメルマン(獨) 六九機
ウーデット(獨) 六二機
ギンヌメル(佛) 五三機
アルバート・ボール(英) 三五機
ルネ・ドーム(佛) 二三機

✚

リヒトホーヘンは歐洲大戰の中頃から終りにかけて、例の愛機「赤鷲」を西部戰線の空に現はして戰闘回数約一千回に及んだ、眞紅な機體からして「魔の蜻蛉」と恐れられたが、彼は騎兵科出身といふ變り種であつた、馬の代りに飛行機に跨がつて初陣したのが二十二歳でそれからソンムの空中戰で撃墜の功績を現し一九一七年には撃墜数四十機に達し一年の中に少尉から中尉に中尉から大尉に昇進してしまつた、彼が五十機のレコードを作つた時カイゼル皇帝は戰場からワザ〳〵大本營に呼び寄せてその功を讃へられた「リヒトホーヘンの强さ、そして戰略的價値は一箇師團分の兵力に相當する」と英佛兩軍はリヒトの中隊を「フオン・リヒトホーヘン巡回サーカス」と呼んでゐたが、この中隊(駆逐第十一中隊)の撃墜總數は二百機に及んだ

✚

空の赤鷲を撃ち落したのは英國のブラウン大尉であつた、ブラウン大尉はあまり名の知られてゐない空の勇士だが、二万呎から三百呎の低空まで追ひつ追はれつ猛烈な空中戰を決行し、彼の急射は遂にリヒトホーヘンを射貫いたのであつた、赤鷲は英陣地に墜落してしまつた、リヒトホーヘンが二十六歳の時で、英軍ではこの英雄の死を惜める為に澤山の花輪を贈り、儀仗兵まで附けて厚く葬つたといふ美談さへ殘されてゐる

✚

ゲーリング空相はこのリヒトホーヘンの偉大な戰功とその殉國的精神を永くドイツ空軍内に留める為特に「リヒトホーヘン飛行團」といふのを特設してゐると聞いてゐる

✚

英國の撃墜王アルバート・ボールが卅五機を稽玉に擧げた時は、弱冠廿歳でキッチナー元帥以上の人氣を捲きおこした、佛國のギンヌメルは五十三機を射落して「空のジャンヌ・ダルク」と讃へられたが、彼も亦二十二歳の若き戰士であつた、ギンヌメルが航空練習兵だつた頃飛行技術が目立つて下手糞だつたので教官は彼の頭をゴツンゴツンこづき廻した程だつたところが實戰となると彼の肉彈的戰法は恐るべきもので機關銃の故障などが起つてもビクともせず敵の盲點を常に演じたから、敵は「氣狂ひ鳥」といつてこれを逃げ廻るといふ風だつた、そして一日に三機、四機は平氣で撃ち落してゐたのである、日本の敬愛する荒鷲たちを彷彿せしめるものがあらう、勇將ギンヌメルはドイツのウイゼマンに射落されてゐる

獨逸のインメルマンはリヒトホーヘンの先輩格だが彼は得意の空中曲藝で敵機を射落した「サーカスの親分」であつた、このインメルマンの秘技の戰法からノックアウトしたのは、フランスのルネ・フオンクであつた

このフオンクがインメルマンを撃墜せしめる前に、リヒトホーヘンと一騎打ちをした事があつたが雙方とも彈丸はつき戰ふにも戰へず引き分けになつてしまつた、フオンクの撃墜數七十五機は政府確認のもので確認以外のあれこれを合せると百廿五機は撃墜したらうといはれてゐるがとにかく、リヒトホーヘンに優るとも劣らぬ名鳥人であつた訳だ

✚

リヒトホーヘン機は眞紅な色で塗り潰した「赤鷲」だが、アメリカ飛行隊の猛者ブトナム機は、それよりも赤かつたので「赤色惡魔」の異名があり、又七十三機を撃墜してゐる英國のビショップ大佐機はプロペラの附いてゐる機首を青く塗つてゐたので「青鼻」といふ異名で恐れられ、アルバートボール機は反對に機首を赤く塗つてゐたので「赤鼻」として威怖されてゐた、胴體に「死神を誇る」とか「雷[illegible]にあり」と書いて空中戰の人氣を呼んだものもあつた

英の敵性問題

新居 格

日英東京會談に日本側は一般政策の問題を討議する建前を取つてゐる、この意味で出來るだけ局地的解決を希望する英國側とは出發点を異にしてゐる、ところが、この一般問題であるが、十五日第一回會談後外務省情報部で發表したコンミュニケに據ると「天津に於ける現下の事態の背景をなす一般問題につき」となつてゐる、一般問題は即ち一般問題だが天津に於けるといふことにしてある、しかし、國民はこの一般問題をもつと率直單的に全支に亘る英國の極東政策そのものであると解釋してゐる、國民が反英の名によつて擧げつつある對英感情は天津問題からうんと擴大されたものである、また、南支派遣軍當局も「これは單に北支のみの局地的問題にあらず、實は本事變に通ずる英國の根本認識の誤謬より生じたる現象にして、かくの如き誤謬こそ事變を長期に亘らしめ」「殊に南支に於ては香港を拠点として物質的援蔣は固より反日抗日の精神的支援、蔣政權官傳等を敢てしつつある、この英國の對日敵性を排除し、わが方と協力すべき根本方針に轉向すべく要望すべきである」といつた風の決意を表明してゐる。

×

天津問題は發火点に過ぎないのであつて要は英國の對日敵性が問題なのである、マンチエスタア・ガアデアン紙は、英國はソ聯、米獨の各國ほど支那を援助してゐないといつたのは白を切るものである、英國は支那に於て最も權益を有する國である、香港、九龍を自國領とし、南支一帶に有する權益も大きいが、英國の手は中支、北支にも及んでゐる、しかもその權益を確保について過度に熱心である、その熱心はともあれ、その確保の手段が援蔣に在りとし、從つて日本に對して敵性をもつに至つた訳だが、それでゐて日本から惡く思はれまいといふ訳にはゆかぬではないか。

×

事變以來敵愾心が醗酵されたのは、恐らくは反英運動であらう、支那事變は盧溝橋一發の發砲から起つたとはいへ、日本は最初は不擴大方針であつた、次ぎの段階には蔣政權を何としても打倒することになつた、ところで、その蔣政權打倒の道を英國が陰に阻止しつつあるのであると判つたとき、日本國民が敢然と敵愾に蹶起するとしても無理からぬことである、最も強硬なる論者は、英國を極東より驅逐すべしと考へてゐるかも知れない、しかもそれは易々たることでもあらう、何故ならば極東に於ては英國が日本の敵であり得ないことは、同國の軍事の專門批評家さへ明白に認めてゐるところだからである。

×

英國が極東に於てとるべき最も賢明なる方策は名實の伴つた嚴正中立であつた、進んで日本と協力しないまでもあらゆる對日敵性の行為を敢て辭しない援蔣政策を執らなかつたとすれば、實に問題はなかつたのである、しかも今になつても援蔣政策その他の政策は他國の干渉を許さぬと豪語するならばこれこそ現實主義者の言語としてはあまりにも目先の利かぬ言である。

英國に一人の[illegible]のやうな人物が居ないのは同國のために惜まざるを得ないのである。

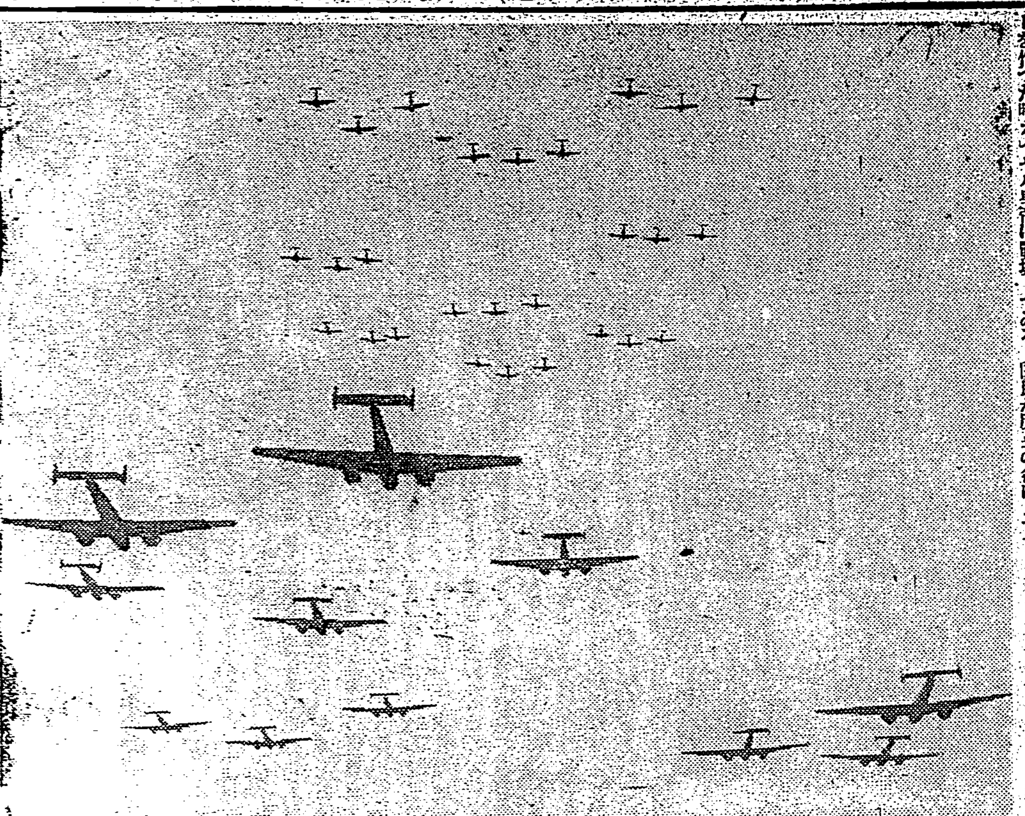

大空を征覇 歐洲の空を壓する獨逸空軍

キング 夏の増刊

キングが至誠愛國の熱情を以て 戰線銃後におくる慰安と感激!!

忠烈、武勇、仁侠、出世 探偵、滑稽、人情─ 面白づくめ號

キングの増刊は面白い!

やつぱり増刊もキングが一番面白い!

義劍優婉 浪人と花簪 海音寺潮五郎 …頭からポロリと落ちた花簪が、素浪人と美女を取り持つ奇縁の始まり…

明朗珍事 新父性學 鹿島孝二 …新時代の子供の教育に見る、新父性愛痛快、笑と涙の明朗篇!

度胸仁侠 九寸五分の政 穗積驚 …金!恩!怨!侠氣一片、熱血迸る美男政吉が大膽不敵の體つ玉…

教育美談 三士忠造とその母 三浦樂堂 …手に負へぬ腕白三人兄弟を、撓ひも撓つて立派に上げた母の愛を見よ…

軍國の恋 愛情の旗 今井達夫 …出征する特志看護婦とき子に、白衣の勇士野口は血の日章旗を贈つた。

純情物語 愛は宝石の如く 浅原六朗 …美しき花屋の店の、暴風雨に吹かれ濡れても咲く、此の戀の花。

新作浪曲 瀧不動 秩父重剛

怪奇探偵 螢を食べる女 大下宇陀兒 …二階の部屋に無慘な絞殺死體! 螢の犯罪物語

特別二色美麗印刷 軍國日本畫譜 戰線の勇士に、銃後國民が捧げる感謝の一端! 之ぞ軍國日本の誇り!!

キングの夏の増刊は全部讀切り

大入満員 漫画大レヴュー館 明るくて面白い漫画が一パイ!

思ひ出しては吹き出す話

戰國武將物語 信長、秀吉、家康、謙信、信玄、政宗、大石、等々 加藤武雄先生の名隨筆。

曾我廼家十吾 身の上話 關西喜劇界の人氣者が語る半生記

昭和イソップ ◇鶏つぱらひ猫…池田宣政 ◇愚かな爭論…西村鎮彦 ◇足で斷れ…豊田大吉 ◇一致結束…西澤笛畝

維新異聞 朝顔屋敷の客 木村毅 …世を捨てた老翁の陋屋へ、突然訪れた美しい女が泣きくづれた……

山窩綺譚 伊賀の親分 三角寛 …突如、伊賀の國見山に上つた大狼分火、混戰の一座の中に涙の物語

志士と娘 度胸一番 湊邦三 …自明しの根城へ大膽にも宿つた勤王の若侍、それへ惚れた宿屋の愛娘

落語 碁がたき 春風亭柳橋 …「お前たアやらねえ」「うんやらねえ」と云つた碁仇が、おやく

父心子心 戰線一握の土 戸川貞雄 …戰地の伜から良質の土

評判探偵實話集 空家の血痕(血染の長襦袢、犯人は行方不明) 奇怪なる坑道の白骨(迷宮入りの事件から更に大事件が)

大岡政談 大島屋騒動 一龍齋貞鏡

感激物語 わが子・人の子 諏訪三郎 …子故に惑むも親心、子故に悟るも親心、涙なくしては讀めぬ感激篇

運命秘話 夏子 細田民樹 …實家の別邸に招かれて思ひもよらぬ秘密を聞かされた娘の驚き!

復讐奇譚 稻妻 村上浪六

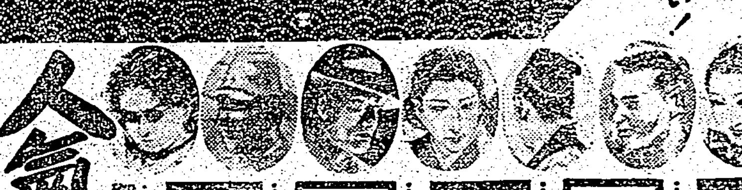

田園物語 土の匂ひ 加藤武雄

芸道武士 子仇討ち 小山寛二

義憤報恩 建設者の戀 山岡荘八 …五年間も勤めたる主に、只一筋の誠を捧げる純情可憐の乙女の心に泣け

痛快志士 瀧善三郎正信 久我荘多郎

戰場秘話 被らぬ鐵兜 野村愛正

人氣花形演藝慰問大會 陣中のつれ〴〵に、一家團欒に、面白くて愉快な特別頁です。どうぞごゆつくり…と

「出征兵士を送る歌」懸賞大募集 (詳細は本誌を御覽下さい)

小說講談名場面傑作畫譜 …キング夏の増刊を飾る、一流畫伯の名畫の傑作印刷!

◇漫畫かし家さがし…志村つね平 ◇川柳漫畫…谷脇素文 ◇漫畫子供にうつかり言へません…御正伸兵

聖戰二周年を迎へて(詩) …壯烈雄大、愛國熱情の大合唱!…月原橙一郎

◇天の聲地の聲 ◇はてな?ハテナ? ◇常識寸法繪とき

キングの増刊は、面白いので何處でも大評判 戰地の勇士に、白衣の勇士に、何より喜ばれ、家中みんなで愉快に樂しめます

定價六十錢 (送料四錢) 今スグお求め下さい

發行所 東京 大日本雄辯會講談社

藥用 クラブ美身クリーム

一円八十セ 五十シ

心得一つで……防止できます

激しい暑熱! 光線! 汗等の刺戟のため、とかく皮膚内部の榮養が皮膚表面にはかりかたよりがち……ニキビのでるのもそのためですが、特別注意を要するのはシワ、タルミの最大原因となることです。ただご安心下さい! 藥用クラブ美身クリームさへ御適應下されば綜合ホルモンとヴィタミンの綜合榮養でそれら榮養障碍を防止し夏マケ知らずの健康な皮膚をつくりたします。

綜合ホルモンとヴィタミンを高度含有

シワもニキビも…

夏の間のほんの不注意から

C-86

空に殘れる (61)

尾崎士郎作 高木清畫

最初の嘘（十二）

開け放した格子戸の中へぬつとはいつてゆくと、四十前後の髷に結つた如何にも一癖ありさうな女が、

「あら」

と言つてとび出してきた

「どなたかと思つたら——もうすつかりお見限りかと思つてゐたのに」

「さうつけつけ言ふなよ。——借金は借金、俺は俺だ、俺と借金とをごつちやにしちや困るよ」

「また、あんな皮肉を。——こつちはこれでも氣が小さいんですからね、あまり嚇かさないで下さいよ」

女將らしい女は、今夜はいいお部屋がふさがつてゐて、——と早口に言譯をしながら表に向いた二階の部屋へ案内すると、急に改まつた態度で、

「いらつしやいまし」

と、信作の方を向いて馬鹿叮嚀なお辭儀をしたと思ふと急にぞんざいな口調で瀧に話しかけた。

「わたし、もう滿洲に行つてらつしやるとばかり思つてゐましたの」

「お土産が調へると思つてね。——」

「お土産よりも勘定の方を先に頂きたいんだらう？」

「また、あんな厭味を。——コセコセしないで大船に乘つた氣でゐらつしやいよ」

「ちやあ、一騒ぎさせて貰はうか、——三味線をチャンチャン鳴らしてな、放歌高吟といふことにしようか」

「まあ、何時だと思つてゐらつしやるの。——一本飲んだらもうお寝みなさいよ」

「何を言つてやがるんだ、——とにかく、酒だけでいいから早く持つて來いよ」

二三本酒を空けてゐるうちに、信作は何時の間にか意識がなくなつてしまつた。さまざまな色彩がぼうつと入り亂れて眼が醒めると濁濁の中に眠つてゐる。何時どうしてこんな風になつたのかわからなかつた。伊保子が自分を呼んだやうな氣がしたのである。そのままムクムクと起き上つたが、どうも自分の家の二階ではないらしい。信作は搾くやうに痛む頭をおさへながら片手で窓を開けた。清爽な朝の光が波のやうに流れ込んでくるとうす濁つた部屋の内部が急に視野の中に浮き上つた。

するとやつぱり昨日の待合なのだな、——たしかにさうだとわかると、昨夜の記憶がずたずたに引き裂かれた糸の切れはしをつなぎ合はしてみるやうに頭の中に浮かんできたのである。しばらくぼんやりとしたまま彼は、豆電球の点つた赤い雪洞の微かな影の中にチラチラとかすめ去る自分の影を、信作は遣瀬ない思ひで頭の中に追ひ求めてゐた。しかし、それきりで記憶は消えるやうに途切れてしまつてゐた。彼の洋服が部屋の隅のみだれ箱の中にきちんと疊んで入れてある。汗のねばりつく浴衣のにほひが急にむかくと鼻に來た。信作は急いで呼鈴を押したが階下からは誰も上つてくる氣配がしなかつた。二度三度と指先の腹が痛くなるほど力をこめて呼鈴のボタンを押すと、やがて氣だるい足音が階段を上つてきた。

「おや、——もうお目ざめですか、随分お早いんですのね」

寝亂れた姿のままで、不愛想な顏をした女將の顔が細目に開けた襖の間からあらはれた。

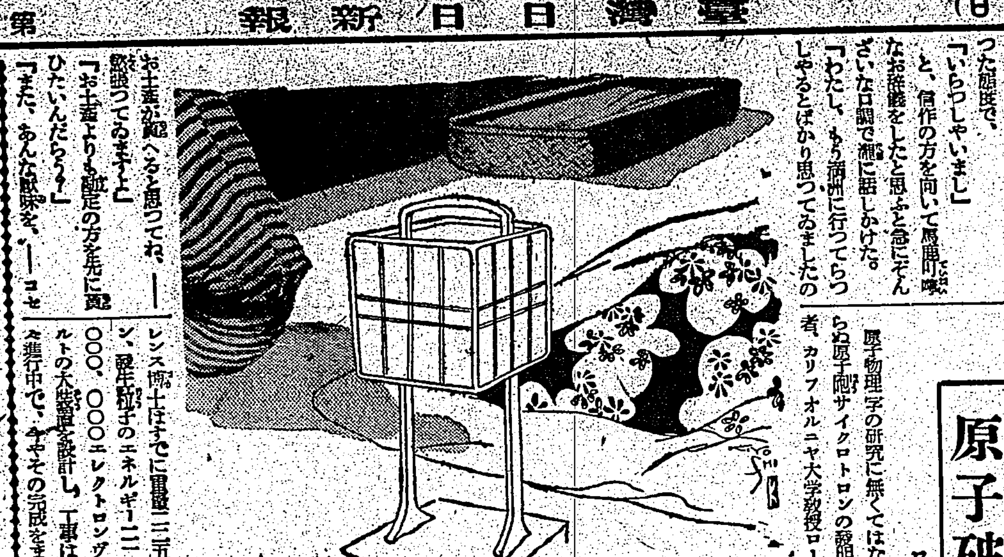

科學

一億ヴオルトの原子破壞砲

ローレンス教授の精進

原子物理學の研究に無くてはならぬ原子砲サイクロトロンの發明者、カリフオルニヤ大學教授ローレンス博士はすでに重量二二五トン、發生粒子のエネルギー一二、〇〇〇、〇〇〇エレクトロンヴオルトの大裝置を設計し、工事は着々進行中で、今やその完成をまつばかりとなつてゐるが、その成功に滿足せず、更に進んで一億エレクトロンヴオルトのエネルギーをもつ粒子を出すサイクロトロンの設計中であると傳へられる

新設計のサイクロトロンの重量は從來のものとは遙かに隔絶して約二、〇〇〇トン（約一、八一四、四〇〇瓩）長さ一〇メートル餘、高さ七メートル半 幅四メートル半といふ彪大なもの設計の目的は一億エレクトロンヴオルトのアルフア粒子（ヘリウムの原子核）を出すにあるが、より以上エネルギーの大なる粒子も得られるものと想像される

二二五トンのいはゆるバークレー・サイクロトロンは目下世界一を誇つてゐるが、これは日本においても同型のものが完成に近づいて居り、且つまたイギリスではマンチエスターで更に一廻り大きい三〇〇トンのものが建造中であるから、世界記録保持の期間は短い

沙漠から珍らしい珪酸硝子

フイールド博物學博物館では最近その鑛石コレクションにアラビヤ沙漠からもたらされた多數の隕石と、隕石の落下によつて生じた珪酸ガラスを加へることとなつた出土地はルブアル・カーリにあるワアバル附近である

特に興味のあるのは珪酸ガラスで、隕石の鉄分が遊離して微小な球狀斑点となつて、ガラス全體を彩つて居り、顯微鏡で明瞭に見える。落下のとき衝突によつて生じた物凄い高溫のため、鉄分と沙漠の砂が氣化し、これが凝集して、鉄の斑入りガラスとなつたものと推定される。

英空軍の新戰闘機

對獨軍備の擴充に躍氣となつてゐる英國航空省發表の公式數字によれば、英空軍の最新式戰闘機スピツトフアイアのトツプ・スピードは、高度一八、五〇〇フイート（五・五五キロ）において毎時三六二マイル（五八〇キロ強）、上昇力は全備重量で一一、〇〇〇フイート（三・三キロ）の所要時間四・八分である。

このスピードはドイツ空軍が誇るメツセルシユミツトに肉薄するもので、メツセルシユミツトの特殊記錄、時速三九四マイル（六三四キロ弱）を全備重量に引直してみると、ほぼ同速度といふことができる

ラヂオ

朝【六・三〇】朝の挨拶、ラヂオ體操、今週の指導…臺北第一師範學校主任見守、朝の音樂（レコード）管絃樂…リンケ傑作集（リンケ作曲）ゲツツイ管絃樂團、ウイーンの心（フアイテル作曲）サロン管絃樂團

【七・〇二】修養講話（大阪）神武天皇御東征の御苦心…林安繁

【八・一〇】園藝カレンダー（臺北）夏の果物…服部方次郎

【八・四〇】家庭料理獻立（臺北家政女學校柳原保案）一、鮎のべビロツト 二、オム・ライス 三、フルーツポンチ（臺南のみ）臺南實踐女學校松川幸枝案

【九・三〇】子供の時間（東京）（子供のテキスト第二八頁）日本放送交響樂團、東京合唱クラブ、指揮…坂西輝信、管絃付管絃樂一、「タンホイザー」より大行進曲（ワーグナー作曲、乙骨三郎譯詞）二、歌劇「イゴール公」「ダツタン人の踊り（ボロデイン作曲、永原教彦作詞）

【一〇・〇〇】週間を顧みて（東京）（録音）（但野球放送ある場合は取止め）

【自一〇・一〇至五・五五】第二十五回全國中等學校優勝野球大會臺灣豫選大會（臺北）（第二日）臺北帝大野球場より中繼—雨天順延、但特に斷りたるもの以外の定時放送には中斷

【一〇・四〇】皇軍武運長久祈願祭實況（京都）（但野球放送ある場合は取止め）…京都市東山區官幣大社八坂神社より中繼

晝【一一・五〇】海外經濟市況（東京）—【一二・五九】正午の時報（東京）公示並告知事項局報、午後の放送番組（各局）

【〇・一〇】輕音樂の午後（レコード）（臺北）（但し野球放送ある場合は取止め）ラ・クンパルシータ（ロドリーゲス作曲）エントレリオの人（ローセンド作曲）ガウチヨの歎き（カナーロ作曲）ロドリーゲス・ペーニヤ（グレコ作曲）情熱こめて（メリコ作曲）オルケスタ・シ…オニカ・フランシス・カナーロ、ラ・モロチヤ（サボリド作曲）メロデイア・ボルテニヤ（デイスセポロ作曲）ダリエンソ・テイピカ管絃樂團、カミニト（テイトマン作曲）ドウチン管絃樂團

【一・〇〇】傷病將士慰問の午後（名古屋）但し野球放送ある場合は取止め—名古屋陸軍病院本院より中繼 一、俚謡（イ）ホッチヨセ…岐阜縣郡上郡中津… [illegible] 二、[illegible] 三、輕音樂（イ）ロドリーゲスの若山（ロ）わが悲しみの叫び（ハ）黒人の踊り 四、獨唱（イ）女性の歎び主題歌ナホミの唄（ロ）[illegible] の夜語（ハ）マリネラ

【六・〇〇】子供の時間（東京）[illegible]

夜【六・二五】夕方の音樂（レコード）（臺北）伯林フイルハーモニー管絃樂團、管絃樂指揮—ヴイルヘルム・フルトヴエングラー、管絃樂—交響曲第六番ロ短調作品七四「悲愴」チヤイコフスキー作曲

【七・〇〇】子供の時間（臺北）JFAK子供新聞…JFAK子供係

【七・三〇】日曜特輯 ニュース演藝（東京）ニュース待つ父へ…水町靜子他 JOAK文藝部編輯

【七・五五】講談（大阪）風雲長州城…講談—神田伯龍、高杉三浦洋平

【八・三〇】管絃放送（東京）夏の景物詩

【八・四〇】浪曲物語（東京）半七捕物帖の中 一つ月小僧（岡本綺堂）市川八百藏、他

【九・一五】新內（名古屋）[illegible]

【九・三九】九・四〇時報（東京）

【九・四一】[illegible] 天國

世界的大發見一革命的化學療法

内服新發賣

三〇〇ウロギン 淋病內服六〇六號

淋疾

感染直後の—急性症に

再發性又は—慢性症に

何を飲んでも効かぬ時—特異質症に

キツト効く淋病薬—

何故三〇〇ウロギンを推奬するか

タツター回の服用で感染豫防

タツター回の服用で效果が判る

此れは素晴しい

此の様に効く淋薬は始めてだ

二日—三日の服用で排膿停止！論より證據飲めば直ちにわかる！

むかしから— 癒らないものとあきらめて居た淋病—何を飲んでも一時押へと考へて居た

ところが— 此の三〇〇ウロギンは全く違ふ醫學博士が推薦し醫師が使ふばかりでなく吉原氏が自ら三八〇人の重症者に一々實驗して完成したものであつて

一時押へではない 從來の銀劑や白檀油製劑は治療界から抹殺せられました

ウロギンは發賣が遅れたが— 其れだけ充分研究が積まれ最も完全な優秀品が發賣せられたわけである

何を飲んでも效かぬ時— 必らず三〇〇ウロギンを御奬めします

ウロギン定價	
70錠	¥2.00
110錠	¥3.50
200錠	¥5.00
450錠	¥10.00

適應症 急性・慢性淋疾、尿道炎、膀胱炎、前立腺炎、副睾丸炎、性淋、帶下、子宮内膜炎 男 女

製造發賣元 東亞藥化學研究所 東京市芝區琴平町二九虎ノ門ビル 電話芝(43)三四〇番 振替東京一五三九九六

臺灣販賣元 基隆藥局 基隆市義重町一丁目 振替臺北一七四七

全島代理店 臺北 資生堂 南門藥局 東西藥房 新竹 福生堂 臺中 丸三藥房 嘉義 丸三藥房 松崎藥局 臺南 角谷藥房 林藥局 高雄 安藤藥局 大木藥局 屏東 保安藥房

其の他有名藥店に有り 廣生堂 平野藥局 大和堂 泰生堂 全安堂藥房 白井藥局 泰西商會 三輪養元堂 中央藥局 岡部藥局 屏東藥局

（全島有名藥店販賣店へ注文を乞ふあり）

虛飾なき青春を讚へる！

レートメリー

ホンの一分間で活潑な身嗜みが出來上る新時代のクリーム白粉

肌色 オークル 白色

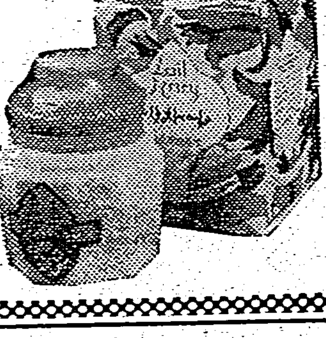

藥用 モコン洗粉

日やけには漂白法洗顔が最もよい。過酸化水素よりすぐれた漂白効果と榮養素でめきめき色白肌に改造されます

向日葵のやうに ひがな一日 陽をあびて それでも猶 日やけしない 秘訣…… かんたんです 朝夕の洗顔！

臺灣全圖 出馬分一發行所 臺灣日日新報社營業部

旅歸り子をさし上げて譲りまして おみやげには「講談社の繪本」

味の素（登錄商標）

野菜でも魚でも塩と味の素だけの調味が、一番簡單に食品の自然味を生かす方法で、味の素も亦一番よく利くから經濟です。

飛ぶ味！

夏は自然のまゝに近い塩と味の素で極サッパリした味つけこそ好まし。生々と旨味が飛び出して來る。

宮內省御用達 味の素本舗 株式會社 鈴木商店

◇有名藥店にあり

水虫 今殲滅しないと・

夏中水虫に悩まされます！

熱帯植物から抽出した油液を主とするベルゼムは、滲透性殺菌力が強いので、白癬菌といふ怖ろしい黴菌が皮膚に寄生するため罹る水虫、田虫、頭部白癬、股間頑癬等を驚くほど迅速に快癒させてしまひます。而も刺戟性の皮膚藥と違つて泌みも痛みもしませんから治療は頗る氣輕に出來ます。

【主効】水虫、田虫、いんきん、しらくも、くさ、ひぜん、はたけ、かんがさ、かぶれ、なまづ、毒虫の刺傷

ベルゼム

本舖 東洋製藥株式會社 東京市淀橋區…

ノーシン！ノーシン！頭痛にノーシン

高雄州から臺東廳へ パイワン族を移住
督府理蕃當局 一石三鳥を狙ふ

近來東部台灣殊に台東廳下に於ては山地開發の事業が著しく起りつゝあるに拘はらず居住高砂族の人口少く從つて著しく勞力の不足が訴へられて來た 一方高雄州下殊に屏東郡南部方面の

高砂族は 人口特に稠密で全高砂族人口の約三分の一前後に相當する三万人にも及び、狭隘に在り、殊に下淡水溪上流隘寮溪の流域には約八千のパイワン族が居住するが、耕地甚だ狹く食料を得る為めに盛んに山地を荒らす結果降雨毎に土砂を下流に運び來り、折角二千万円を投じて竣工した治水工事も或はその效果を滅殺ならしむる懼れがあるので

府理蕃課 では治水治山の必要と勞力の有無相通ずるの見地から約二千五百人のパイワン族を台東廳下の適地に移住せしめる方策を定めて愈よ實行に着手することとなり、此の適地調査の為め同課の金子警視、竹澤警部の兩氏は二十一日台北發にて台東廳下に向け出發した、大體その

適地として は阿里衛トワバル、知本大南等が豫定されて居り移住せしめるものはソトマリパ及びクナナウ方面よりと豫定されて居る、尚この移住は本年一杯には終了せしむべく、移住後の跡地には治水的造林を為して保護林ならしめ屏東平野が保護されることとなり結局此の移住に依て台東廳下に勞力を

提供する と同時に高雄州下の林野の保護も出來且つ過剩人口を移して殘れる高砂族の生活を豊かにせしむることとなつて、所謂一石三鳥の效果が擧げられることとなるであらう

臺東地方

火燒島に豪雨襲來
住家の浸水全島に及ぶ

【台東電話】御眼開きの火燒島へも豪雨の襲來——二十一日午後一時半頃から約二時間に亙り息もつかせぬ豪雨で全島の住家浸水四尺、作物多數流失の見込で二十一日午後八時五十分台東郡役所にその第一報が入つたが豪雨は向續まず被害甚大の見込みである

稲作の被害甚大
大部分は立毛のまま發芽

【台東電話】十二日から降り續いた雨のために台東廳下の稲作に大恐慌を來しその大部分は立毛のまま發芽して農民は慌ててこれを刈り取り學校の敎室や市中のテニスコート等に取り入れたが相變らずの降雨で少くもその八割、ある地方では全滅である

澎湖地方も暴風雨

【馬公二十二日發】澎湖地方二十日頃から降り續いたが同夜からは又雨となり二十一日夜となるや暴風雨となり二十二日も猛烈なる東の暴風と豪雨に見舞はれつゝあり、棧橋、下町方面はために浸水家屋多く農作物はそのため被害も相當ある模様、二十二日午前十時の模様ではこれからの發測もつかぬ、澎湖測候所の調ぶる所によれば低氣壓の中心は澎湖島の西南百八十粁の海上にあり北西に進行中であるからこの狀況は暫く續くと十九日帰任豫定の今田廳長は高雄に船便待ち滯在中である

臺南地方

魚塭は相當な被害

【台南電話】豪雨未だ歇まず台南地方は毎日陰鬱な天候に明け暮れしてゐるが去る十三日梅雨期より降り出した雨量は二十一日正午まで二千六百九十九粍八で七月平均雨量三百六十七粍七を遙かに突破し六月に於ける一週間の連日の雨量七百八十一粍三を合すると台南地方年平均雨量一千七百三十二粍一を殆ど六、七の兩月で降り盡し何時晴れるとも判らぬ空模様であり台南市に於ける農作物被害も今の所數字的には判明しないが六月の雨害に依り甕菜は二十甲中七甲の全滅を見、殘餘の生育も危ぶまれてゐる 陸稻は一部鹽埕方面のみ流失を見たが他は植付前の事とて苗代の被害を見られてをり又甜瓜栽培竹篙厝、後甲、鹽埕方面の農家では收穫期に於ける胡瓜、落花生の發芽を見たので大恐慌を來してゐる又喜樹子濱方面の魚塭も鹹水溪の氾濫に依り被害の甚大を豫想されてゐる

死藏金不賣者には 百圓以下の過怠金
羅東郡下の保正甲長が決議

【羅東電話】羅東郡では郡下に死藏金一匁をも殘さず徹底的に賣却する最後の金總動員運動を起す事となり此程來毎日各保は保甲會議、夜は家長會議を開き大々的に八方郡民に呼掛けてゐるが保甲會議で保正、甲長は張切つて銃後の赤誠を披瀝し「時局」を認識しないで死藏金を賣らない不心得の者に對しては百円以下の過怠金を徴收することあるべし」との強固な決議をなし更に女子青年團員千五百餘名を金動員委員に委囑し目下各家庭を訪問し死藏金を申告せしめて來る二十五日より當局の手で之を買上げる豫定である、第一、二次の金總動員運動では約六十万円の成績を擧げたが尚ほ各家庭にも相當多量あるものの如く女子青年團員も熱氣となり頑固な老婦人連を說服し涙ぐましい插話を續けてゐる

御造營奉仕隊
二十日東港を出發

高雄州東港郡聯合青年團主催の橿原神宮御造營に關する勤勞奉仕隊は郡下各青年團から二十名を選拔して二十日午前十時より郡守公室にて一同を集め郡田郡守より一場の訓示を與へた後東港神社に於て海陸平安祈願祭を千葉神官に依り執行され同十一時一同元氣よく出發した、尚奉仕隊員は次の通り

隊長啟琛七三、班長千葉俊、葉順賢、黃榮合、隊員張金守、邱瑞展、許水榮、伍熙寳、曾坦平、頼阿識、魏添水、呉茂燦、葉大易、陳瑞隆、顔君風、劉再興、楊添家、李生、盧啟東、尤已榮、曹調全

豐原郡排英大會

豐原郡に於ける排英郡民大會は十八日午後二時から豐原街劇會館に於て擧行された

國講講師講習會

彰化郡では郡下國講所講師の素質向上と信念の確立を圖る爲め暑中休暇を利用して來る二十一日から四週間に亙り左記會場で講師講習會を開催する

第一會場　鹿一公　三五名
第二會場　和美公　三五名
第三會場　花壇公　二五名
第四會場　芬園公　一五名

尚學科目は修身、國語、敎育、算術、國史、體操及唱歌であるがこの他島澤郡守以下各係主任の課外講義がある由

白衣の將士歸還

【〇〇電話】南支戰線に勇名を馳せて二十二日午後零時八分〇〇驛に晴れの歸還をなした戰傷病勇士は驟雨の中を軍官民、各團體學生生徒の出迎へを受け感謝の視線に凱顔を輝かせながら陸軍病院に向つた

夢の様な大漁に 山島民大喜び

台北州宜蘭郡頭圍庄龜山島では永らく不漁續きで島民の生活に多大なる打撃を受け悲嘆の聲を擧げる際に去る七月十八日夜近海に突然鯖漁業で鯖及五寸の鰹十万斤以上の大漁があつて目下の相場では最低二万円に達し島民は夢の如き大漁に神様の惠りものだと欣喜し感謝して居る

淡水街で金動員 婦人報國團結成

台北州淡水街本島婦人は時局の重大性に鑑み銃後婦人の赤誠を認識し金動員婦人報國團を組織し嵐陳氏養夫人團長となり副團長李傳氏夫人、黃張氏淑英の兩夫人、顧問に中原街長、久保田警察課長、淡水夫人以下の三氏本部委員は杜淡水夫人以下國語の家庭其他有識者の婦人五十名と地方の區總代夫人二十一名の支部長出席の下に十九日午前十時より街役場樓上に於て結團式を擧行し團長は淡水金動員婦人報國團の組織に關する趣旨を說明して挨拶とし地方支部委員七百名と本部員を三十一班に分ち第一回實行活動を二十八、九、三十日の三日各戸別訪問と各區別說明所にて講演し死藏金賣却に邁進なる活動實行を決定し尚事變終局迄は連續毎月活動し金動員の完璧を期す事を申合せ終了と同時に中原、久保田兩氏の祝辭ありて正午散會したが一般街民に對して大に感動せしめて居る

二重傳票で 麥粉を盜む

【嘉義電話】台灣運輸會社倉庫に保管中の怡和商會の麥粉が昨年四月來段々として盜まれるので嘉義署では犯人搜査中であつたが、出庫傳票を二重に使用してゐた事から手懸りがつき犯人の捕縛を見るに至つた、取調べにより右は元怡和商會の店員を務めた嘉義市竹頭子二七蔡泰謙（二〇）の仕業で被害額は相當に上り目下餘罪追究中である

虎尾青年學校開校

【虎尾電話】台南州虎尾青年訓練所は此の度廢止され、その代り青年學校が設立されることとなり、二十日午後八時小學校講堂に於て田中虎尾郡守、大村虎尾街長、冬城台灣製糖所長其他來賓多數の臨席の下に開校式が擧行された

東港郡排英大會
二十日盛大に擧行さる

【東港電話】高雄州東港郡に於ける排英郡民大會は二十日午後二時より東港公會堂に於て開催され折柄の降り續く雨の中を郡下各地から集つた愛國熱血の士は定刻より會場に押し掛けて堂の内外を忽ちにして埋めて終ひ宮城遙拜、國歌合唱、默禱を捧げた後満場一致李發法氏を座長に推薦した、座長より一場の挨拶を為した後、鈴木傳之助、林毛（東港）吳樹（新園）水越定吉（万丹）曾慶勝（林邊）李金龍（佳冬）各街庄の代表者が相次いで登壇し夫々熱弁を揮ひ夫れより李發法氏より決議宣言文を朗讀し直ちに首相、陸、海、外各相、駐日英大使、淡水英國領事に夫々打電各地より寄せられた祝電を披露し最後に倫敦までも聞けとばかりに万歳を三唱して白熱裡に午後三時半散會した

豐原街に第二 助役を新任

台中州豐原街では街勢發展に伴ひ大豐原建設が目下其の急であるが更に四万街民の總力戰の體制に即應し從來最も重要視して居た"都市計畫"、"區劃整理"、"市場移轉"の三大事業を完成させ之の促進を圖るべく予て矢上郡守の手許にて愼重研究して來たが、同街の發展機關として第二助役新設の必要性あるに鑑み技方人選中であつたが二十一日付を以て同街郡庶務課長の杉山載雄氏が任命された、本島に於て官廳の臨助役を兼任した例は初めてであるが時局下に於ける同街は今や前記の三大事業は勿論、總ゆる街務の遂行上積極的に強化し發展途上の豐原街をして搖籃期突進と相俟ち更に一段の飛躍を見るものと大に期待されて居る

國語は幼兒時代から
嘉義市で新しい試み

【嘉義電話】嘉義市では國語普及徹底の一助として今回幼兒國語講習所を開設することになり先づ朝日町區、元町區に之を實施すべく準備中であるが右講習所の收容兒童は五歲より入學前までの幼兒であつて幼稚園とは別途に國語普及を第一の目的として無料開放さるるものにて會場には隣組を設けて之を利用し又保姆は女子青年團員中より成績優秀な者を選拔し之に一般保姆心得を敎授の上指導の任に當らしむる計畫であり最初の試みだけに其の成果を期待されてゐる

少年の轢死

【高雄電話】高雄市堀江町三丁目六七、樹重（九）は二十一日午前十一時四十分頃高雄岸壁第八號倉庫前で下り貨車に衝突轢死した

宜蘭青年學校 廿五日開校式

【宜蘭電話】宜蘭街立青年學校は去る二日附で設立認可となつたので開校準備を急いで居たが二十五日、後八時から宜蘭小學校で開校式を擧行する

彰化家政女學校
明春から開校に内定

彰化市では愈よ市民多年の要望に應へ女子待望の家政な惱みであつた入學難を緩和し非常時女性の情操を陶冶する爲め明春を期し修業年限三ヶ年の市立家政女學校を設立することとなり、初年度經費として約二万円を明年度豫算に計上すべく、目下市敎育課で諸計畫を進めて居るが、收容人員は一學級約百名で校舎は現在の女子公學校に假校舍を建設し修業年限一ヶ年の研究科をも併設する筈である

豚の剝皮競技會

【台東電話】台東廳畜産會主催の豚の剝皮競技會は二十一日午前八時から台東街屠場に於て催された 木下勸業課長、大久保畜産係長他多數出席の下に技術の競技を行ひ午後一時から同事務所にて授賞式が行はれた

苗栗街内の金買上

新竹州第二次金賣却運動に呼應した苗栗郡では先般來凡ゆる機關を利用し金賣却者に夫々申告せしめて二十日苗栗街官内を皮切りに各街庄を巡回買上を實施したが苗栗街の分は四五五九件九七〇一匁〇六金額は九十六万五千七百二十三圓であつた

鳳梨生物は暴落
罐詰工場の休業で捌け口なく
嘉義市内で投賣り

【嘉義電話】嘉義山手方面の鳳梨は近來にない豐作で先頃來から出盛期に入つたが本年は資材統制により鳳梨罐詰工場が殆ど休業狀態にて例年に比し三分の一しか罐詰に出來ないため市内には鳳梨の氾濫を呈し一斤十二、三錢のものが五六錢に暴落し生物でどん／＼投賣をしてゐるが、それでも捌口が思はしくないので生產者は悲鳴をあげてゐる

嘉義商工業組合 正副會長座談會

【嘉義電話】嘉義商工業組合聯合會では二十四日午後八時半から公會堂二階に於て同業組合正副會長六十名の他市役所、經濟課、役所出張所の各關係者も出席して戰時下に於ける商店經營上の對策及び適正價格に關する座談會を開催する

高雄臨時州會

【高雄電話】高雄州では昭和十四年度歲入歲出追加豫算に關する件を附議するため第九回州會臨時會議を來る廿九日午前十時より州會議事堂に開催する

忌明けに獻金

【高雄電話】高雄市議會議員辻長助氏は君の忌明に當り二十二日高雄憲兵分隊經由にて金二百円を國防獻金し本社經由にて金百円を高雄將士慰問金に、高雄市役所、高雄小學校に百円づつ寄附をなした

小麥の集團栽培
豐作に刺戟され希望者續出し
北斗郡・本格的に獎勵

台中州北斗郡下に於ける水田裏作たる小麥作は今や既に試驗時代を經過し、收穫品質の向上と共に栽培希望者が年々增加し、昨年の如きは八百三十八甲歩の多きを算し耕作面積は百四十甲歩の多きを算してゐるが當局、[illegible]萬全を期し且つ栽培法に付屢屢指導をなす事にしてゐると共に事となり、左記の通り二十一ヶ所の集團栽培をなし、水稻中心に一大集團栽培を[illegible]

△二林庄　六〇〇甲（萬興、一二八甲、大城庄…）
△沙山庄　八四甲（路上厝、二甲、後寮、三五甲、潭子墘、九甲、竹塘、一九甲）
△埤頭庄　三三八甲（路口厝、六四甲、崙子、一一六甲、大湖厝、八三甲、小埔心、一九甲）
△北斗街　一二〇甲（下牛稠、三二甲、山寮、二一甲、公館、五九甲、頂番婆、六六甲）
△竹塘庄　四四一甲（面前厝、一六五甲、五三子、一一一甲、[illegible]）

座談會・地方に聽く ㉗ 臺中（八）

三千萬圓の土地會社
工業誘致と地價問題考慮

安詮院氏 梧棲築港の軍工業地帶が出來ると又〇〇上向んとか考へねばならんと思ふがどうですか

この時松岡知事出席

船越 丁度良い所で知事さんが見えましたから知事さんの港灣建設策を簡單にどうぞ一つお願ひします

松岡知事 それは困るね民間の方々の話を聞かうと思つて來たのだ

桑原氏 鳥木方七氏の農場から加里の原料が出るさうだが加里は現在大いに不足して居り研究の要があると思ふ

松岡知事 その事は外事部長から昨日話があつた

白仁氏 臺中は何んでも出る出ると言ふが一ものにならない

頼氏 梧棲築港に伴ふ工業誘致策は何を措いても地價を抑制せねばならぬと思ふ地價が高過ぎると企業家がどうしても採算取れないから成り立たない先般總督府に陳情に參りました時小林總督閣下から梧棲近邊の土地は非常に暴騰してゐるさうで内地から來た企業家が何等得る處なく歸つて了ふとの話がありました内地の企業家が集つて來ない以上工業の發展は望み薄でもう少し地元民が地價引下げに努力せねばならないと思ふそれについては州當局で何かの抑制方法を講じて貰ひたい

船越 此の問題は州で考へてゐませんか

白仁氏 此れは州でやるよりも地元で考ふべき問題ぢやないだらうか

大川氏 頼さんの話した通り地價の暴騰を來たして居り本件については本山會頭と對策につき相談中であるが現在話によれば二百万坪の工事が一坪五円乃至十円で出來るさう、あるが附近の土地が上騰すれば設置上困る依つて地元の地主より現物出資で三千万円の國策會社を設立し二千甲の土地をもつて之を安價に分讓する案を昨年來から計畫し其の筋に下相談中であるが行き惱んである

船越 何か特殊でも與へねば地主連はついて來ないでせう

坂口氏 それは收支の採算が出來てゐますか

大川氏 まだそこまでは行つてゐない

松岡知事 州のやるべき事を道路港灣建設に持ち込んでは何うかと思ふ

皇民化運動

船越 徵兵問題はそれ位にして今度は銃後國民の教育について御伺ひしたいこの點は臺中州下は一番熱があると思ふ皇民化運動青年團指導金賣却等其の方面の美談を敎育課長に一つお願ひします

松岡清氏 金運動に就いては臺中署から澤山報告が來てゐる

桑原氏 一千万円を突破しましたか

松岡清氏 千二百六十五万円です

船越 何處かの新聞が金運動の行き過ぎを書いてゐたが熱心にやれば多少の無理は仕方が無いでせうネ

東氏 有るのに出さないから問題が起きるので臺中市の如きは無理をしない範圍に他民の如く十貫二十貫といふ如く一度に多量に出さない徐々に出てゐる私が來てから既に五十八万円出たが當初の見込は五十万円であつた

田中氏 銃後の美談については他州下と異なる點は見當らないが各方面とも頗る熱心で特に申上たいのは出征軍人遺家族に對する慰藉と或は〇〇病院慰問勞力奉仕などの如き克く統制され總協力で行つてゐる事が目につく勤勞奉仕も各市郡に於て涙ぐましい位熱心に行はれてゐる又內地で青年運動中央協調を改組したが此等は當州にて事變當初からやつてゐる

坂口氏 本州の精動運動は一番統制が取れ整然としてゐる本島人男子の身體檢査も他州に先んじ既にやつてゐる其の結果は體位向上及び今後の指導上好研究資料となると思ふ又當州では徵兵檢査の合格者に對し月一回以上召集して入營する迄體位の向上と精神敎育を施してゐるが之も他州に見ない處である

頼氏 本島青年のため先きに青年訓練所が設置され引續き昭和十四年に青年學校の制度が認められ併せて產業組合關係者によつて青年道場等が設けられ何れも青年達の爲めに鍛錬修養の機會を得ました事は誠に邦家のため同慶に堪へない國家の中堅となる者に十分なる鍛錬修養の徹底を計ることは實に目下の急務である殊に勤勞奉仕に依る團體合宿訓練は力强いものがある然し本島人の青年に於て先般徵兵適齢の壯丁檢査を致しました所驚いた事には約二割の花柳病を出して居る事は國民體位向上に誠に遺憾なるものがある之元より青年の心掛違ひもあるが制度の改善について矢張り考慮する必要があると思ふ

鳳林庄臨時協議會

花蓮港廳鳳林郡鳳林庄第五回臨時協議會は去る十八日午前十時より鳳林庄役場に於て大塚郡守以下臨席の下に

第一號議案　鳳林庄稅其他賦課徵收條例中一部改正の件
第二號議案　支那事變從軍の軍人軍屬に對する庄稅減免及徵收規程制定の件
第三號議案　鳳林小賣市場業務規程制定の件
第四號議案　鳳林庄基本財產設置に關する件

等を愼重審議滿場一致原案通り可決確定し吉井庄長議長代として答辭あり零時三十分閉會した

馬匹飼育打合會

【臺南電話】新營郡畜產會支會では時局下馬匹の重要性に鑑み 之が飼養管理に一段の自覺と愛護精神の昂揚を期するため二十二日午前十時より新營公會堂に郡下の馬飼養者約四十名を招致し馬匹飼養打合會を開催する聽取事項は

馬匹購入以來の飼養管理、牛畜に比しての飼養經濟關係、馬匹運動趣旨徹底との飼養管理の難易、馬匹乘馬管理等でその他近く行ふ地方馬檢査實施に伴ふ注意外四指示事項に付き打合說明をなすが州からは吉富技師が出席する

臺南州内務部 人事異動發令

【台南電話】台南州では二十一日附左の通り郡屬の異動を發令した

任嘉義農林學校書記　嘉義郡屬　首藤　敏
任北門郡屬　嘉義郡屬　湯淺　三郎
任新營郡屬　嘉義市土木書記　植山　榮治
任斗六郡屬　文書課屬　東恩納盛雄
任北港郡屬　水利課屬　松名金太郎
任北門郡屬　臺南市書記　國分　公一
嘉義郡勤務を命ず　北港郡屬　大丸　昇也
北港郡勤務を命ず　新營郡屬　楠目　久吉
東石郡勤務を命ず　新營郡屬　佐藤　良
新營郡勤務を命ず　北門郡屬　木村　榮
新化郡勤務を命ず　斗六郡屬　原　由雄
任臺南州技手內務部勸業課勤務　北門郡屬　近藤　陸男
東石郡駐在社會教育事務囑託　大久保　章
任嘉義市書記　嘉義市土木書記

▲萬なかだち▲
求職一件一回　壹圓貳拾錢
其他一回　壹圓七拾錢
臨名倍　名倍

炊事婦　入用但内地人年齡を不問本人面談　臺北兒玉町三　大塚病院

女給　募東京ルーム行內臺人十名月收貳百圓確實臺北京町一ノ七　貳〇武カフェー銀鳥

女中入用　二十歲より三十歲まで本人來談　表町　万屋旅館

貸家　新築借室高級住宅川端町六月四五　電話二五九五四

家屋修繕　造作建具請負物五第一タクシー隣　〇共便利店

電話商品券　高價買入　錦町一ノ貳參貳五番正和商店

藥用 クラブ乳液
アセモに…
強い汗疹・藥効作用でカユミを止めアセモ、タダレを防ぎます。

ヘイタイ サンヨ アリガトウ
南国特産 ボンタンアメ
ワタシモ、ゴンドオクリマス。
（全國菓子食料品店ニアリ）

毛澤
近代人待望の驚異的除毛劑出現 女毛深く不愉快の方は是非一度御試しを乞ふ其の他… 東京市芝區… 千束町一ノ十九

おやつに
ビスコ
酵母菓子
偏食を補ひ グン／＼伸ばす ヴィタミンの力
慈母の味
一ヶ十錢
株式會社グリコ（東京・大阪）

時計高級技師短期養成
本邦一緻密教授
日本時計學院
男女適・就職率百％・成功確實・卒直開業收入倍・自宅個人指導・學費廉・大阪赤川九丁目

（AP78）
アモンパパヤ
都の噂の通り ニキビ・色黑 ソバカス取り
定價一號一圓五十錢・二號（强度）二圓 師薬店及全國デパート化粧品店に有 本舗 東京市神田區松住町 株式會社 杉田商店
◎見本御希望の方は手紙に三錢切手を入れてお申込み下さい ◎專賣特許の高級クリーム

ぜん息・神經痛や 中風・高血壓 不治でない
今津博士の素晴しい研究

此病氣は酒煙草、花柳病、胃腸病、糖尿病、腎臟病、感冒大患等で身體を蝕ふ血液が惡くなつて循環が不順になり神經が侵されて起るので原因をなす濁つた血液を淨化して、動脈硬化の原因を除いて血壓を降調し、血行を良くして神經の障害を除けば治る、決して不治でない事を多數の實驗に依り確めた今津博士は貴重な植物ホルモンから強力な淨血劑を創製し、その服用とリキシン又はイマヅミンの併用服用に依り治り難いつらい病氣を原因から良くし、大變喜ばれてゐる。

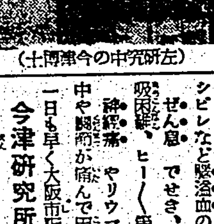

（左研究中の今津博士）

●中風● で不隨舌もつれに惱む人
●高血壓● 動脈硬化で肩こり耳鳴り頭痛目まひ、動悸ふら／＼、便祕不眠神經衰弱、足重ヘレ、ふるひシビレなど腦溢血の危險ある人
●ぜん息● でせき、たん咳切れ呼吸困難、ヒー／＼等で苦しむ人
●神經痛● やリウマチで手足腰脊中や關節が痛んで困れる人は一日も早く大阪市阪急線三國驛側

今津研究所 へ遠慮なく行くか、遠方はハガキにつらい症狀を詳しく記し、急ぎ申込まれよ！
博士獨特の淨血療法、養生法其他注意事項を詳細懇切に敎らる。同所を訪れた筆者は博士の眞劍な研究と全國各方面の治驗者から送られた多數の禮狀を見、確信を以て本療法を推奨する次第である

健康報國
★星製藥株式會社
木炭の吸着性を活用した胃腸の掃除役
胃腸諸病に 下痢に 惡醉ひに
こんな服みよい…… こんなよく効く…… 胃腸藥はありません！
定價三十七センより
MOSHI CHARCOAL TABLETS
健康は胃腸から！
ホシチャコール錠

夏だ！胃腸カタルだ！

アイフだ！

胃腸の機能が極度に衰へる夏は、健康な人でも無理が利かずとかく胃腸障害を起しやすいものでありますが、平素から餘り胃腸の丈夫でない方や慢性症狀のある方などは食慾不振から榮養が衰へ、目立つて夏痩せしますから特にこの季節の攝生が大切であります。暑いからと云つて、望みのまゝに氷や果物、ビール、サイダー、アイスクリーム……などと無闇に冷たいものを詰め込めば、それこそてきめん下痢、腹痛に惱まされ、求めて痼疾を增惡させるやうなものであります。衰弱が加はれば抵抗力も鈍りますから、赤痢やコレラ、腸チブス等の傳染病にも冒されやすく、僅かな油斷から取返しのつかぬ不幸を見ないとも限りません。

それでかうした胃腸の危險期には、まづ治療藥**アイフ**を服用して慢性的な胃腸病の治療に努めるとともに、暴飲暴食、不消化物、腐敗した食物、過冷の飲食物、寢冷え等、急性胃腸カタルの原因となるやうな不攝生を愼むことが何より大切であります。又、たとひ急性胃腸カタルに冒されても、慌てることなく治療し得るやう、治療藥**アイフ**だけは常備してゐて惡疫の侵入を未然に防ぐのが夏の衞生常識でなくてはなりません。

治療藥アイフには病源、對症二重に働く作用があり、主藥が胃腸內壁の病變部に沈着して炎症を癒し、粘膜を强め、弛緩を引緊め、分泌や蠕動機能の異常を整へるとともに腸管內の有毒物質を吸着して體外に排出する等、廣汎な病源治療を營み、併せて胸やけ噯氣、嘔つき、胃痛、腹痛、下痢、嘔吐、消化不良、食慾不振等の諸症狀をも消退して胃能の恢復を速めますから、夏の急性症はもちろん、慢性的な胃腸病にも打つてつけの治療藥として賞用せられます。

藥價

四日分	七十五錢
八日分	一圓五十錢
十七日分	三圓
特製十一日分	五圓
重症には	特製アイフ
便秘症には	加減アイフ

◀全國到る所の有名藥店にあり▶

發賣本舖 大阪市東區淸水谷西之町 順和商會
振替大阪三四五番 電話(東)五〇〇〇・五〇〇二・五〇〇三番
東京 東京市本郷區眞砂町九番地 振替東京六二八八番 電話(小石川)四〇一〇番
大連 大連市山縣通九八番地 振替大連三七六五番 電話七六〇八番

國境ソ聯領內に反革命的騷亂か
國際列車に發車停止

【滿洲里二十一日發本社特電】滿蒙國境に於けるソ聯側の敗戰は最早や蔽ふべくもなくソ聯領內は動搖狀態として政府の現政權と赤軍に對する不信の聲高まり一般民衆は疑心暗鬼にかられる有樣であるが二十日は奇怪にも滿洲里よりの北行國際列車が駐滿洲里ソ聯領事の突如たる命令により乘車を禁止されその狼狽振りから推して愈よ何事か容易ならぬ事態が國境ソ聯領內に惹起されるのではないかと推測される、即ち二十日午前十時、北行列車は豫定通り滿洲里驛着、直にモロトフ鐵道第一列車に連絡歐亞行き旅客は全部同列車に乘難き發車を待つてゐたが定刻に至るも一向に發車せぬので不審に思つてゐた所右は滿洲里駐在ソ聯領事代理エヌ・ファドロフが發車延期を命じたが國境ソ聯一帶に例の反革命騷亂が勃發した爲か或は今回の滿蒙事件に關してソ聯側に重大な形勢が誘致されてゐるためであるか詳細不明であるが何れにせよソ聯一流の隱蔽的手段の現れとしてその動向は極めて注目される

臺灣の英永代租借地
委員をあげて調査
臺灣排英同志會が

臺灣排英同志會では臺灣に於ける英國の永代租借地問題の調査を進めることゝなり過日會長より調査委員を依囑する所があつたが、その第一回委員會が二十一日午後一時から鐵道ホテルにて開かれた互選によつて安田氏を委員長に推し協議をなしたが、第一分科安田、古屋、樋山三氏、第二分科員山、西川、南盛三氏、第三分科許丙、永山、許智貴三氏が夫々分担して調査に當り本月中には報告書を作成の上理事會へ附付、その對策を議することになつた

力强く新生の第一歩を
踏み出した海南島
瓊崖臨時政府成立と共に

【海口にて濱中本社特派員發】瓊崖各縣民衆代表大會に引き續いて瓊崖臨時政府も正式に成立し海南島は文字通り新生の第一歩を踏み出した譯であるが、この新政權の特異性とするところは海南島の歷史始つて以來最初の民人治權を實現した自治政府なる事、島民有識者が全く自發的に何等の掣肘をもうけず彼等自身の手によつて事をすすめた事にあり或る一つの强力又は有力なる人物に依て民衆がそれに引ずられたものでもなく、又背後にひく綠により單に一部の意思のみによつてデッチあげられたものでもない、それだけに全島民の民意を反映した新政權はまるものであるかがわかるのである、支那最南端南溟に、浮かぶこの島は輝やかしい未來を政府誕生刻々より約束された、日本との提携、正當明の支持、容共抗日反對の各スローガンは本省政府のそれと勿論何等の相違はない、政府首腦者は本島出身の有力者であり、委員長は彼等自身の選んだものである、だけに今後の政務遂行上にも十二分の氣合が入る譯で大會前後を通じての各代表及び新首腦部の眞摯さには全く頭の下るものを感じた

我々日本人としては將來共に彼等の意慾と信賴を損はざるが如く慎重なる態度を以て臨まねばならない、現在何をおいてもなさねばならぬものは

治安の回復である皇軍部隊とまことに涙ぐましきもの下の力持ちの如き地味なものであるだけにより一層その勞苦の程が察ぜられるのであるが皇軍如何に勇猛なりと雖も限られたる兵力を以て廣大な範圍に亘る嚴重な前線配備についてゐるのであるから一人殘らず殘敵を絶滅せしめる事は

至難ではなくとも相當の時日を要するのであつて當局新政權指導による島民の自衞的協力も望ましいのである、治安維持は明朗化第一の基礎である、かくて日支提携による經濟開發、文化工作に我等は飛躍的な進展を遂げるであらう、本島の將來をはつきりと見定める事が出來る、政務委員會成立により新政權が動き始めると指導會も設けられて軍事、政治、經濟、教育各般にわたる先般の大會への提案も一ツ一ツ審議されて夫々適當の方策が執られる筈である、海南島の重要性を認識し將來を期待する我々は新政權の眞摯な態度と掲ぐる數々のスローガンに

大いに力となりたいものである、とまれ新政權の成立は海南島の一轉期を劃するものである目に見えるだけについてこれを云つても全島代表大會前後より海口市の全商舗はすすけた褐黑色の衣を脱いで表通りを白ペンキで塗り商號も新たに書き換へてパッと一時に明るくなつた、民衆の心が明るくなつたのもその顔色や態度でわかる。行くべき途がはつきりと指示されたからである

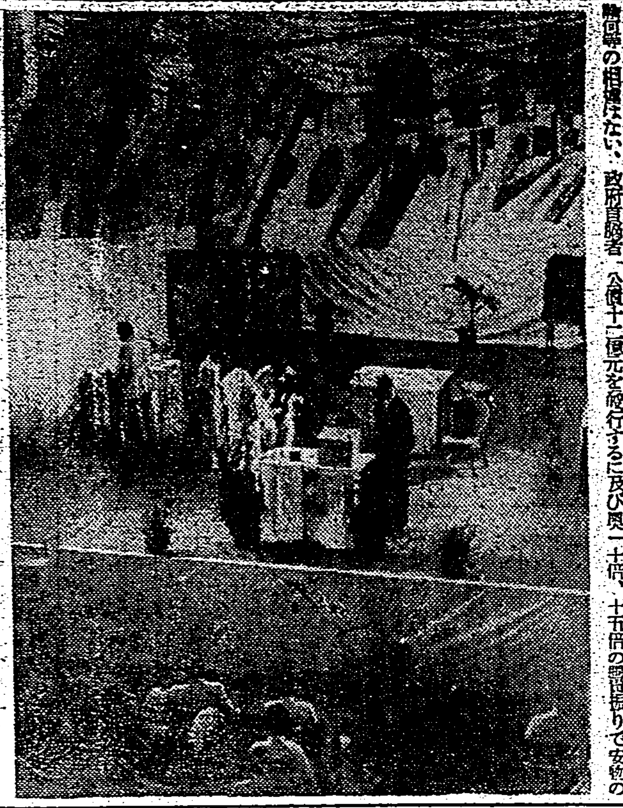

瓊崖臨時政府の成立式（濱中特派員撮影＝總督府許可濟）

支那奧地の物資は極度に不足し暴騰
重慶政府を怨む住民たち

【香港二十二日發同盟】重慶よりの情報に依れば敗戰の連續で主要財源を悉く喪失した重慶政府は過去一ヶ年以上に亘り專ら公債發行に依りその財政を彌縫し來つた結果、夥しい紙幣の膨脹を來し加ふるに今年四月より建設、軍事兩公債十二億元を發行するに及び奧地流通紙幣は從來の約二十億元より今や三十億を優に突破するに至つてゐる、これがため奧地に於ける物價は異常な騰貴を來し輸入制限及び法幣暴落に依り外國製品の騰貴は言ふに及ばず一般國產品物價も最低三倍程度から甚だしきは十倍、十五倍の暴騰振りで安物の靴一足が法幣三十元、石鹸一個七八十錢といふ有樣である、斯くして重慶政府をはじめ廣東、廣西、湖南等の各省政府は何れも物資の不足防遏と經費の膨脹に惱まされつゝあり一般住民は國民政府官吏等も生活難の脅威に直面して怨嗟の聲を放つてゐる、一方西南建設工作も遅々として進捗せず各國から佛印に集まる物資も輸送力不足のため海防の港に山積された儘の狀態で重慶側の所謂經濟建設、新秦建設の實現は殆ど悲觀され悲惨に近いと見られてゐる

防空訓練の理解と
その實行力を涵養
臺灣防空訓練の計畫本極り

總督府防空課では島民一般に對して防空の各段に亘り理解と實行力を涵養せしめ併せて施設資材の完備を期する事に目標を置いて十四年度の防空訓練計畫を決定廿二日長官名を以てその旨各州廳及官廳に通牒を發した、本年度の訓練實施計畫は左記の通りである

九月…臺東、花蓮港兩廳下に於て上旬、澎湖廳下は下旬、各一晝夜第一種訓練（防空監視、燈火管制）を實施

十月…臺北、新竹、臺中三州下は上旬、臺南、高雄兩州は下旬各一晝夜第一種訓練を實施

十二月…上旬一晝夜全島一齊に第一種訓練（防空監視、防空情報通信、燈火管制）を實施

一月…臺北、新竹、臺中三州は中旬、臺南、高雄は下旬、臺東、花蓮港は中旬、澎湖廳下は下旬、各二晝夜第二種訓練（綜合訓練）を實施

二月…中旬三日間に亘り全島一齊に第二種綜合訓練を實施

尚この外市街庄を單位とする第三種訓練は十一月迄適當な時期に一回一晝夜の分を三度實施し官廳、會社、工場、學校等は自ら訓練を行ふ外上記の各種訓練に參加する事になつてゐる

遣獨伊使節の一行
きのふ門司を出帆

【門司二十二日發本社特電】二十一日東京驛發の夜行で下關に到着した遣獨伊使節の一行は二十二日正午門司出帆の靖國丸で渡歐の途に上つた、岸壁には官民多數の見送りあり、サロンにて日本酒の盃を交はし盛に萬歳を三唱に出發した

日支親善の兒童使節
八月五日現地に向ふ

【東京二十二日發同盟】東亞の平和は子供からと興亞兒童協會が東京、大阪兩市の各小學校から代表五十餘名を選拔、日支親善兒童使節として現地に送ることになつた一行は陸軍中將本莊繁氏に引率されて來る八月五日神戸出帆の長安丸で現地に向ふ豫定であるが、これに先立ち東京班水明莊（日本橋城東小學校六年）以下十名は二十八日夜大阪に向ひ同地で大阪班と合して二十九日から來月四日まで淡路島洲本で大陸の炎暑に耐へ得るため耐熱鍛錬訓練を行ひ四日大阪興亞神社前で結團式を擧行、五日神戸を出帆、約二十日に亘つて天津、北京、張家口各地の皇軍慰問と支那兒童との交歡、各地見學を行ひ同月二十三日東京歸着の豫定である

城東松山兩地區の
防衛團で防火演習

台北市城東地區防衛團では二十二日午後三時より東門町一一二番地に於て燒夷彈に對する防火演習を實施、松山防火班長以下團員約三百名は燒夷彈落下の想定を受けるや直ちに現場に急行、之と同時に附近住家の主婦連は總出で消火に當り砂、水、筵と秩序ある消火作業に、大いに家庭防空の實を擧げ、引續き附近に延燒を見るや一絲亂れぬ統制の下に防火班、救護班の目覺ましき活動が續けられて間もなく鎭火後、松山班長の講評並に附近住民に對する燒夷彈の防火に關する説明があつて同四時半頃終了した、尚台北市松山地區防衛團でも同日午前十時から松山入口丁字路に於て燒夷彈に對する防火班員と一般家庭婦人の共同防火訓練を實施した（寫眞は燒夷彈を受けた城東地區防衛團員）

藤重、後藤兩部隊の遺留品
憲兵分隊で保管

藤重、後藤兩部隊へ新附或は面會のため訪台せる者で所持品を遺留する向が多いが、それ等遺留品は台北憲兵分隊で保管してゐる故心當りの者は至急分隊に出頭受取られたいとのことである

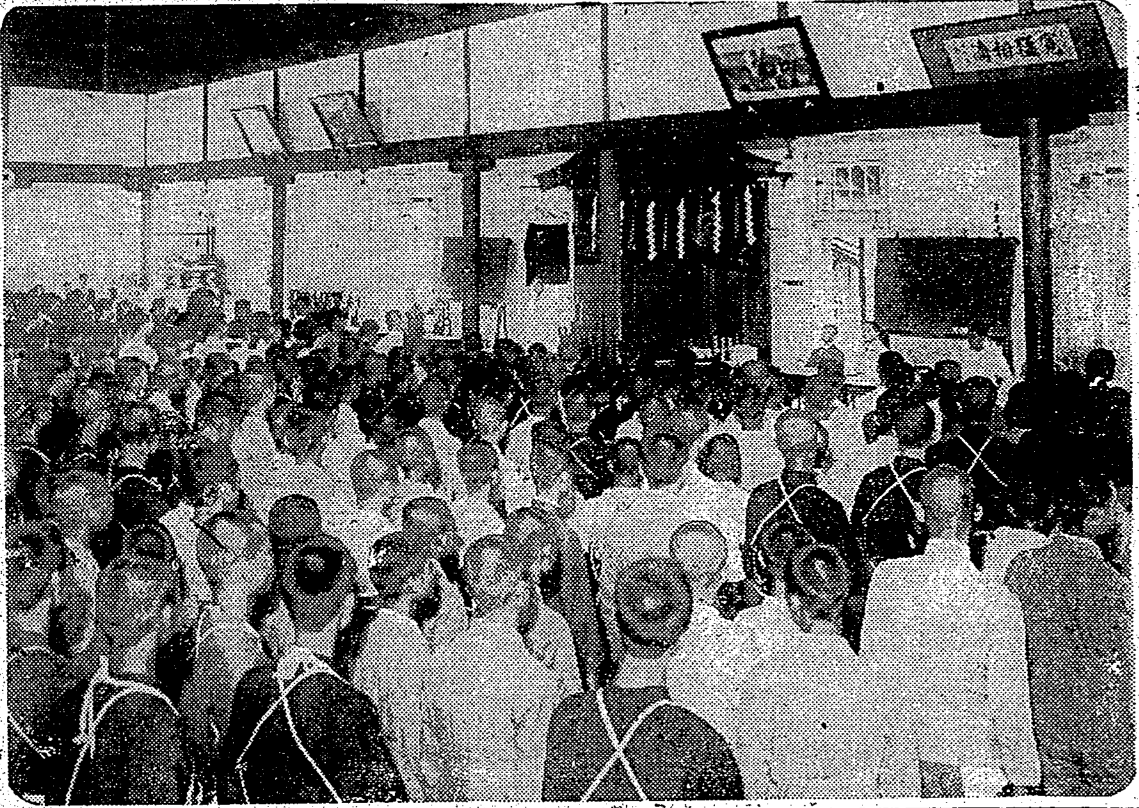

夏季武道講習會の閉會式　武德殿にて

多大の成果を收め
武道講習會を終る
きのふ盛大な證書授與式

本社と武德會との共同主催にかかる夏季武道講習會は僅々十日間の短期間にも拘はらず多大なる成果を擧げ二十二日を以て終了を告げたので同日午後一時半より武德會臺灣地方本部武德殿に於て盛大な閉會式を擧行した、柔劍道、銃劍術、薙刀道、弓道、馬術等會員一千餘名は十日間の猛訓練に意氣益々軒昂、夫々端正な姿で整列してゐる姿などは天晴れの武者振りである斯くて定刻武德會臺灣地方本部長代理細井警務課長以下各部講師、本社からは大澤編輯局長、長谷支配人以下各係、來賓として藤田俱治郎氏等參列の下に式を擧行、一同直立不動嚴肅な氣持で神殿拜禮をなし次いで皇居遙拜、皇軍武運長久祈願の後主催者として細井部長代理が壇上に立ち特別講習會を催した所、各部講師の熱心なる御指導と會員諸氏の酷暑を克服した練習により多大なる效果を擧げ國民精神總動員の折柄意義ある講習會の鼓舞にも預つて力大なるものがあつた旨の一場の挨拶をなし受講者代表として石橋高治氏の答辭に次いで來賓として藤田俱次郎氏が祝辭を述べかねて武道に對する氏の眞摯な體驗談と感想を語る所あつた、續いて皆勤證書の授與に入り本社大澤編輯局長より各部に夫々證書を授與、同二時頃閉式した

馬術部では合同練習

武道講習會中僅々十日間で會員全部が乘馬運動が出來たと云ふ好成績をあげた馬術部は午後二時の閉會式後武德會馬場に全員集合、今泉獸醫部長、増山中尉、花香主幹以下各講師參列の下に壯快な合同練習を擧行した合同練習の後乘馬上手な會員有志の模範乘馬と近く全國の乘馬大會に出場する高等馬術の障碍飛び越え等を見物、次いで今泉獸醫部長の講話「馬の飼養と管理」に關する明快な講話あり同六時頃散會した

各部講師の慰勞宴

武道講習會は二十二日を以て無事終了したので本社は各部講師の勞を犒ふべく同日午後七時より公會堂中集會室で慰勞宴を催した本社からは河村社長以下五十餘名出席盛會であつた

金瓜石の簡閲點呼も好成績

【基隆電話】基隆郡金瓜石に於ける本年度の簡閲點呼は二十二日午前八時より金瓜石小學校校庭に於て執行されたが、執行官福永大佐より成績優良との講評あつて午前十時終了した

大和丸が入港

【基隆電話】郵船大和丸は二十二日午後二時基隆岸壁に着いた、船客は樋口高砂ビール取締役、富士台大教授、元文部政務次官田中武雄氏を團長とする南支文化事業調査團一行三名等であつた、尚同船で秋田縣人水澤熊郎と稱する男裝の麗人が來台し水上署係員を惱ましたが、同人は臺東にて寫眞技士をしており各種のポーズを取扱つてゐる內、男裝のポーズに誤認されて男裝したものでミーラ取りがミーラになつたわけ、此の笑へぬナンセンスに水上署員も微苦笑の態で釋放した

神戸內村家の芳志
軍援護事業資金に

森岡總務長官夫人の嚴父內村直俊氏は生前軍事援護の事業に熱心であつたが長官夫人が本島の愛婦、處志兩婦人會に關係を有するので今回忌明に當り同家では故人の遺志により嗣子嘉喜男氏から本島に於ける軍事援護事業資金として愛婦へ金一千円、處志へ金二百円の寄附があつたので兩會では其の厚志を感謝して居る

石井市尹嚴父の葬儀
二十四日郷里で

石井台北市尹の嚴父の葬式は來る二十四日午後四時から郷里佐賀縣三養基郡三川村字蓮ノ江の自宅に於て執行する由

辰神丸近く進水

【神戸二十二日發本社支局特電】內台貨物船の充實に力を入れてゐる辰馬汽船の一万噸貨物船辰神丸は來る八月三日進水式を行ふ事になつた

國語講師の講習

台北市では國語講習所講師の識見向上を圖るため來る二十六日より八月二日迄每日午前八時半から午後二時まで蓬萊公學校にて夏季講習會を開催するが講習員は專任講師百二十名である

定期航空

△內臺定期航空（上便）きりしま號は二十二日午前七時臺北發乘客は梅澤米男（會社員）水野源兵衞（商業）田淵克哉（會社員）山本助吉（同）近村隆夫（官吏）伊良波長懸（商業）外一名

△內臺定期航空（下便）新高號は二十二日午後五時十分臺北着乘客は佐倉光一（官吏）古井（材木商）安永久米雄（會社員）陳達水（商業）小川榮（會社員）井出松太郎（同）

けふの天氣

△臺北地方　北の和風薄曇後晴
△北部地方　北の和風後晴
△昨日の氣溫　最高三一・四度（午後四時）最低二四・六度（午前五時）（臺灣總督府氣象臺發表）

第三回將兵慰問金領收報告

一金五百圓也　基隆、基隆電氣株式會社殿
一金武百拾圓也　同、基隆開發株式會社殿
一金武拾圓也　同　李新殿
一金武拾圓也　同　吳家重殿
一金拾圓也　同、基隆商工信用組合殿
一金參百圓也　同　林熊徵殿
一金參拾圓也　基隆、基隆商工信用組合員一同殿
一金壹百圓也　日本拓殖株式會社殿
一金五拾圓也　大場辰之允殿
一金五拾圓也　高砂麥酒株式會社殿
一金五拾圓也　從業員一同殿
一金五百圓也　大中山、上原英二殿
一金貳百七拾五錢也　新竹郡、陳自河殿
一金五圓也　小學校兒童一同殿
一金拾圓也　陳振熊殿
一金拾圓也　三谷芳太郎殿
一金參拾參圓也　公會堂食堂員女從業員一同殿
小計　金五千七百六拾六圓七拾五錢也
累計　金參萬八千參百六圓五拾四錢也
臺灣日日新報社

次回朝刊講談

講談　堀部安兵衛
一龍齋貞山　演
矢島健三　畫

一龍齋貞山師

講談の外に、「堀部安兵衛」は、從來の上げる「赤穗義士四十七士」、頭領大石內藏助は別にいたしまして、堀部、神崎、赤垣、大高、是等は就中有名、尤も此の人達には、それぞれ讀物があります。神崎の武藏又、赤垣の德利の別れ、大高の竹賣り、中にも堀部安兵衛は高田の馬場といふ仇討ちのお讀物があります。我々が日頃申上げる赤穗義士傳の內でも一番の大物でその傳記に就ても又種々說があり、此度お好みによりまして申上の口演、何卒御愛讀の程を願つて置きます。

演者の言葉
一龍齋貞山

人間持て生れた德不德、忠義の心に變りがなく、同じやうに働きながら、有名になれる人となれぬ人とがあります。赤穗義士四十七士の中でも講談の外に話を加へ、研究に研究を重ねての上の口演、何卒御愛讀の程を願つて置きます。

一龍齋貞山師は釈界の第一人者斯界の元老として高名あり、殊に赤穗義士傳はその最も得意とせる「お家芸」で「義士傳の貞山か」「貞山の義士傳」かと迄、世間に評判せられてゐる位の名調子名讀み物であります。義士傳の內でも、最も讀み應えあり、聽き應えのある堀部安兵衛の伍ひ立ちから、義士討ち入り迄を得意の熱演に更に油をかけて、みつちり聽かせやうとある。演者の詞をも御一讀の上にて御愛讀願ひます。向挿畫の矢島健三畫伯は東都挿畫界に華々しくデビューした新人花形畫伯です。

挿畫家の詞
矢島健三

今度貞山師が、そのお家藝たる義士傳の內でも、わけて興味深い堀部安兵衛を、永年手がけられた調子の插繪を描いて、新機軸を出し度いと懸命に努力致します。材料の上に、更に數年前から收集せられ研究された新らしい史實や堀語を織り交ぜて新演せられる事になりましたので、私も從來の講談式の插繪に囚はれず、稍々新らしい調子の插繪を描いて、新機軸を出し度いと懸命に努力致します。

矢島健三畫伯

地上滑走からジャンプ
航空夏季大學滑空班の猛練習

台北飛行場でユンカース機を出迎へた航空夏季大學の講習會員一同は挙國して間もなき吉原飛行士より約三十分に亘る特別講演を聽いた後前日に引き續きグライダー三機を引き出し夕刻近くまで地上滑走からジャンプの實習をなした

臺北春競馬
第六日番組

第一回　速歩　三、二〇〇米　1コーロク（伊藤久）2パンコワク（佐野）3オキサト（川畑）4タカオガンベキ（緒方美）5コーエンカク（石田）6ミスキヨヒメ（日掛善）7ハタキング（橋本）8ヨイチ（青山）9オカハヤブサ（竹下）10トワゲキ（甚）11スコール（安武）12レイホウ（岡部）13ボン（平井）14コテツ（伊藤市）15トモヲル（山田）16ホリモリ（飯田）

第二回　丙抽　一、六〇〇米　1パンコウ（佐藤）2ローズアリス（青野）3ミスキング（中島）4コウシュン二（外園）5オカヒメ（川口）6スミレパーク（橋本）7タイガー1（清水）8ハナスズ（宮野）9ウイクトリ1（柴）10マンジョウ（鮫島）11ナンシン（中村）

第三回　古抽　一、六〇〇米　1ファブラインド（吉川）2タキモリ（飯田）3タチバナ（淺野）4サツキ（上田）5サナヘ（中島）6ナイチンゲール（橋本）7キヨモリ（外園）

第四回　古抽　一、六〇〇米　1トキワ（飯田）2ボタン（吉川）、3ミクニ（中島）4ヒヨシマル（日掛善）5ダイニイタカ（太田）6ミスソウケイ（柴）7カツモト（江）8ハツキン

第五回　新抽　一、六〇〇米　1クニ（鮫島）2ナチ（飯田）3ヒノマル（竹下）エコー（上田）5コガネ（金岡）6ゴールドクイン（阿部）7ハマイン（中村）

第六回　乙抽　一、六〇〇米　1ミヤギ（橋本）2グレートテルヤ（中村）3ソヨカゼ（佐渡）4ニイライ（岡部）5マルマサ（中田）6ガイセン（齋藤）7キヨカツ（吉川）8カネペーフ（阿部）9ミナモト（清水）10テンリウ（山田）11フクニビス（青山）12オーバライト（外園）13ニバーグリン、日掛善）14タカオヤマト（上田）15ダツクス（石田）16アソカゼ（又村）17ビーナス（甚）18ニレクトロ（柴）19ハツセンデン（許）21オ1ミゾレース（川口）21ハツヨシ（中間）

第七回　甲抽　一八〇〇米　1クレハヤ（伊藤市）2ワカアラシ（橋本）3キヤマトハクアイ（中間）4フミキ（川口）5イチキタ（吉川）6ブインド（山田）7ミストツゲキ（飯田）8コーセイ（齋藤）9ミスケンエイ（淺野）10ヤマフチ（鮫島）11レリーフ（阿部）12コクリツ（日掛善）13第三マルナカ（中村）14タカラモリ（清水）15セントアヤナミ（金岡）

第八回　優速歩　四、一〇〇米　1トヨヒメ（外園）2ヒゴミナト（橋本）3オールホール（優賞）4アサヒシリヨウ（甚）5ヒゴハヤカゼ（佐野）6ヒメギク（伊藤市）7オトメ（齋藤）8タンショウ（川畑）9ヒウガハザマ（飯田）10オールマイテイ（石田）11ホームラン（安武）

第九回　優丙　一、八〇〇米　1ナンニイ（川口）2セントカリブ（許）3ダイヤキナミ（橋本）4ニウギリ（阿部）5カネチカラギンザ（中村）8シヨウワ（又村）（飯田）6ワカバ（清水）7タカオ

第十回　速古抽　一、八〇〇米　1ダリヤ（日掛善）2タカオサカニ（中村）3アギミ（飯田）4スクニー（橋本）5アラトヨ（平井）6ヤマト（上田）7ミネハヤブサ（高山）8カツモリ（川口）9ミスマルヨ（中田）10パイン（中間）11フシミ（日掛善）12ジヤンダーク（淺野）

第十一回　二、〇〇〇米　1.パンジー（金岡）2カチコマ（齋藤）3マルエス（飯田）4アピット（中間）5チンヒカリ（日掛善）6テンコウ（金杉）7ユウエイ（淺野）8タカヤマ（橋本）9タカオマルナカ（中村）10クモヒカリ（鮫島）

第十二回　優甲　二、二〇〇米　1ダイヤキング（山田）2シュンポー1（金岡）3キザン（又村）4ピタゴラス（鮫島）5アコウチャベル（橋本）7タケコマ（齋藤）6チクシマグミ（田村）8フリサイ（飯田）9イポインター1（吉川）

百億貯蓄は保險から
新種養老保險
千代田生命

外交員入用
基隆市伊ヶ崎商行に採用年齢廿才より卅迄活動力に自信のある者來れ▲用紙・履歷書北本町臺銀公司又は基隆市伊ヶ崎商行直接來談

電話交換手經驗者募集
海南島行希望者…臺北市表町
國際電氣通信會社

▲內科▲
吉田科醫院
臺北市永樂町二ノ五
電話二八八〇

會葬御禮
永田精一
親族總代　宗正隆
友人一同

青年團に竹膜の國防服

口腔外科
杉山齒科醫院
京町二丁目二四番地
電話二七七二番

合理的荷造國策品
木材節約國策品
聯合紙器の
パッキングケース
創立明治四十一年
臺北市…電話北…六九六

全國中等野球豫選(第二日)

30—0 二師、北中に大勝

稀に見るワンサイドゲーム

全國中等野球豫選第二日は十時半より帝大球場に於て行はれる豫定の處夜來の狂ひ氣味な天候に妨げられて豫定の十時半には試合不能の爲球場狀態の回復を待つて午後二時十五分より第一試合台北二師對台北中學の一戰が(球)小橋(壘)河內、武園三氏審判の下に開始された、二師は北中組し易しと第二投手北本を送つて對戰、初出場の台北中學如何なる試合振りを見せるかと期待されたが、さて蓋を開けて見るとこれがまるで試合にならず北中は安打、盜壘、と目まぐるしいばかりの二師の攻撃に何等なす所を知らず、加ふるに十九と云ふ大量失策を交へて七回コールドゲームで三十對零と云ふ近來稀なる試合で二師の大勝となつた、試合時間四時十五分

◇…二回頃までは僅かながら左投手特有のシュートを見せてゐた北中は三回以後は何等變化のなき棒直球を眞中へ投げ込むのみの投球に二師打者の亂打を浴び、各野手は、飛球は落す、ゴロ球は彈くと云ふ狀態で三回六本の安打に失策十個を交へて十四点の大量得点を許し以後は戰はずとも勝敗の數は茲で既に決してしまつた

◇…勝敗を度外視した初出場の意氣は買ひ度いが一體台北中学は如何なる練習を續けて此の試合に臨んだかと問ひ度い、各打者は球質カウント等はそつちのけで振りさへすれば球の方で當ると思つてゐる樣な打ち方、たまに出る走者は壘のリードを過つてむざ〱刺されると云ふ狀態、守つては飛球に對するスタート、ゴロ球の處理とも聊かの練習の跡も見えない來ずとも大して威力もない二師にこの大きな開きで一敗した台北中には『善戰したが勝運見離はず』とは如何にお世辭にも云ひ難い處である

臺北中學		打	安	犧	盜	三	四	殘	失
(一)	賴(富)	3	1	0	0	2	0	0	4
(二)	林	3	1	0	0	1	0	2	1
(投)	黃	3	0	0	0	1	0	1	1
(遊)	陳	2	0	0	0	1	1	1	4
(左)	顏	3	0	0	0	0	0	0	0
(中)	呑川	2	0	0	0	2	1	0	0
(三)	賴(明)	2	0	0	0	1	0	0	3
(右)	陳(龍)	1	0	0	0	1	0	0	0
(捕)	李	2	0	0	0	1	0	0	3
(右)	曾	1	0	0	0	1	1	0	3
計		22	2	0	0	11	3	4	19

臺北二師		打	安	犧	盜	三	四	殘	失
(右)	內田	5	1	0	1	0	1	0	0
(右)	劉	1	1	0	0	0	0	0	0
(三)	今野	6	3	0	1	0	1	1	0
(中)	內山	7	3	0	0	1	0	0	0
(一)	三屋	6	3	0	1	0	1	0	1
(二投)	平田	6	3	0	2	1	1	3	0
(左)	高橋	6	1	0	2	2	1	1	0
(捕)	佐竹	7	4	0	0	1	0	1	0
(遊)	高瀨	5	2	0	1	1	2	3	0
(投二)	北本	5	1	0	2	1	2	3	0
計		54	22	0	11	7	9	12	1

臺北中(先)	0	0	0	0	0	0	0	0
北二師	0	0	14	1	8	2	5	30

30—0

(盜壘)北本、內田、三屋—本田 (捕逸)林 (併殺)陳—賴(明) (二壘打)三屋 (三壘打)三屋、佐竹 (試合時間)二時間

10—0 嘉農傳統の猛攻擊

花蓮港中四回に壞滅

續いて第二試合の嘉農對花蓮港中の一戰は四時五十分より塚越(球)河內、武園(壘)三氏審判の下に開始ともに元氣を主眼とする兩チームの對戰とて非常な興味を以つて迎へられ、果然二回までは各々投手とバックの好守に一點の接戰を演じたが四回に入るや嘉農は獨特の猛打と果敢な走壘に一擧九点の大量を得点して大勢を決しその後は兩軍好守に得点なく遂に七回コールドゲームに十對零で嘉農の大勝する所となつた、試合六時四十一分

◇…戰前のフイルデングに見せた兩軍元氣一杯の好守振りでは前試合の埋合せか今度は息詰る樣な接戰が展開されるかと期待された

◇…果せるかな一、二回は花中岩森がその綺麗なモーションより繰り出す內角から切れ込むのと外角へ流れる二通りのカーブにシユートボールを交へて嘉農の強打陣を迎へれば嘉農の濱口は變則なモーションながら中央を通す浮き氣味の直球に緩投げのカーブ、投下しのアウドロを交ぜて花中打者を完封此の儘で進めば期待通りの試合となつたらうが

◇…三回二つの四球と一安打に一点を先取された花中岩森投手はやや動搖を見せて、四回第一打者を歩かせその盜点とする一壘走者の牽制の姿勢崩れにコントロール亂調となつて四球續出苦しさに投げ込む好球を狙ひ打ちに痛打され中堅に退き、代る山口も又威力なく攻め立てられて一擧九点、期待された一戰も既に四回でヤマが見えたのは寂しい限りであつた、結局は力の差と云ふ事になるのであらう

◇…しかし兩軍の實力は得点の示す程隔たつてはゐない、云はば投手始め各選手が本場の數多い試合を踏んでゐる嘉農の方に底力があつた譯で、あの四回のつまづきが反對であつたら……と考へると試合はつく〴〵水ものだと云ふ事にもなる譯だ

◇…だがいつもながら嘉農は實によく統制されてゐる、守つては九人が九人中心で糸引く如き動きを見せ、攻めては打、走者は申すに及ばず、ゲームに對する作戰が徹底してゐて一つとして無駄なくいつに變らぬ強味を示してゐることは完全に守つた投手と、バツクの選手たちのよろしさを示すもので、取り、守る所は完全に守つた

花中(先)		打	安	犧	盜	三	四	殘	失
(二)	中村	2	1	0	0	0	1	2	0
(中投中)	山口	3	0	0	0	0	0	0	0
(一)	久恒	3	0	0	0	2	0	0	1
(投中投)	岩森	2	0	0	0	1	1	1	2
(遊)	松下	3	0	0	0	0	0	0	2
(捕)	和田	3	1	0	0	1	0	0	1
(右)	西田	2	0	0	0	1	0	0	0
(三)	碿田	2	0	0	0	0	0	0	0
(左)	大川	2	0	0	0	1	0	0	0
計		22	2	0	0	6	2	3	6

嘉農		打	安	犧	盜	三	四	殘	失
(三)	陳	3	1	0	0	0	1	1	0
(遊)	園部	2	1	1	0	0	1	1	0
(中)	柴田	3	0	0	0	1	1	1	0
(捕)	馬越	4	1	0	0	0	0	0	0
(左)	富士	3	0	0	1	0	1	1	0
(右)	井手	2	1	0	1	0	2	1	0
(一)	河野	4	0	0	1	2	0	1	0
(二)	吳	2	0	1	0	1	0	0	1
(投)	濱口	1	0	0	0	0	2	0	0
計		24	4	2	3	4	8	6	1

花中	0	0	0	0	0	0	0	0
嘉農	0	0	1	9	0	0	A	10A

(七回コールドゲーム) 0—10A

二壘打 陳(嘉農)

投手暴投 岩森一 逸球 馬越一 併殺 園部—河野 盜選 久恒一 試合時間 一時間五十一分

けふの試合

前九、〇〇 北商—嘉中 【審判】(球)田中(壘)河內 武園

後二、〇〇 嘉農—高中 【審判】(球)小橋(壘)田中、塚越

前一一、三〇 北工—二師 【審判】(球)小橋(壘)千暇、武園

後四、三〇 北一中—中商 【審判】(球)塚越、(壘)河內 山田

三國競技豫選 新方法を採用

九月一、二の兩日

滿洲國の首都新京で開催される第一回日滿華三國交驩競技大會に出場のわが陸上軍の精銳を選拔する全日本豫選は三十日午前九時から南甲子園運動場において擧行されるが北海道から朝鮮台灣にいたる全日本の第一線選手二百五十餘名を集め本年度最高の競技を展開することとなつた

なほ競技はマラソンのスタートをもつて開始し午前中豫選全部を終了し、午後二時から決勝に入るがフイルド競技豫選は標準記錄(棒高跳を除く)を與へてこれをパスしたもののみを決勝に出場せしめるといふオリムピツク・システムを採用、また百米では豫選六組の一、二着のほかに三着六名を再レースせしめ、その一、二着を加へて準決勝を行ひまたスタートの失敗により失格した實力ある選手に再度の機會を與へるといふ新しい試みも採用される

全臺北團が入京

けふから猛練習開始

【東京二十二日發本社支局特電】第十三回都市對抗野球に出場の台灣代表台北團は二十日着京二十一日は各方面へ挨拶廻りをなし二十二日より猛練習をなす筈で選手一同張り切つてゐたが雨のため休養した、何しろ五年振りの出場で優勝候補とは見られてゐないがそれだけに反つて强味で思ひ切つたプレーが出來るであらうと見られてゐる

參加十六ヶ國 宛然防共五輪大會

國際學生競技維納大會

【ウイーン發同盟】國際學生競技大會ウイーン大會は來る八月廿日から廿七日迄ウイーンで擧行されるが、ドイツ體育協會は十七日本からウイーン大會に欣然參加の正式回答に接した旨發表した、此の結果ウイーン大會參加國は現在の處左の如く十六ヶ國となり宛然防共オリムピツクの模相を呈してゐるが、此內にあつて支那の參加申込みは特殊の注目を惹いてゐる

現在迄に決定した參加國次の如し

日本、ドイツ、イタリー、アイルランド、ノルウエー、瑞典、スペイン、デンマーク、ギリシヤ、ユーゴー、ハンガリー、アルバニア、フインランド、ペルー、スロバキア、支那

パスターがルイスに挑戰

【デトロイト發同盟】世界拳鬪重量級選手權保持者ジョー・ルイスから覇權を奪はんとする挑戰試合が來る九月廿日ブリツグ・スタディアムで行はれる、挑戰者はガレントに次ぐ强豪ボツブ・パスターで名プロモーターマイク・ジャコブスから十七日この旨發表された

大學野球協會愈よ近く發會式擧行

東京大學野球聯盟の豫備委員會の席上で原案を脫稿した大學野球協會案はその後同聯盟各理事に提示その承認を求めると同時に東都大學および關西六大學野球聯盟にはここ數日中に聯合幹事が兩聯盟の理事長と面接、承認を求めることになつてゐるが兩者とも內諾を得てゐるのでいよ〱豫定通り來る八月十二日東京において東京大學聯盟から六部長ならびに六大學任理事の十二名、關西および東都の兩聯盟からそれ〴〵二名の發起人が參集、第一回發起人會を開催正式に發會式を擧げることとなつた

しかして創立當時の役員は創立發起人會において定むの附則により右發起人は直に大學協會新理事に任命され、協會の推進力となるべき理事會の組織となり理事長には現東京大學聯盟理事長山本忠興博士の就任が豫定されてをり、さらに適任者を物色中の會長も大體發起人會開

四部、各出場チーム 選拔方法決る

國民體育大會野球試合

今秋擧行の明治神宮國民體育大會野球競技の施行方法につき東京大學野球聯盟が厚生省と連絡の下に攻究中であつたが、このほど成案を得たので關係方面にチーム銓衡方を依賴することになつた、すなはち大學、高專、中等、實業團の四部門にわかち各部とも出場チーム數は四チームとし

中等部は來月十三日から甲子園で擧行する大朝主催第二十五回全國中等優勝野球大會から四チームを、高專の部は目下開會中の第五回全國高等學校大會および大朝後援の全國實業專門大會からそれ〴〵優秀二チームを、大學は東京大學秋季リーグ戰の一二位校のほか關西六大學、東都大學各秋季リーグ戰の優勝校を又實業團は三十日から後樂園球場で擧行の第十二回全國都市對抗大會から四チームを選出各選手權をめぐつて爭覇せしめることになつた

臺北春競馬

第五日成績

臺北春競馬第五日は日曜日のこととて相當な入出を見せ、雨上りの惡コンデイションに於て低調であつたが漸く六レースに入りシユンビームが大穴を開けて人氣を呼んだ、當日の成績は次の通りである

一、呼丙千六百(六頭) 1ナンエイ(川口)一分二秒二、2第一コクボー(許)配單十三円十錢、複六円二十錢、五円二十錢

二、騎選二千四百(十頭) 1オールホール(川畑)二分四十秒四、2オカハヤブサ(石下)3トモヅル(飯島)配單、十一円二十錢、複六円五十錢、九円四十錢、九円四十錢

三、抽五千六百(十二頭) 1ダリヤ(日掛道)二分五十六秒四、2オホフナ(緒方彦)3サナニ(中島)配單九円、複五円七十錢、五円四十錢、十一円十錢

四、呼丙千六百(七頭) 1タカオギンザ(中村)二分二秒四、2ミスキング(中島)3バンコー(矢野)配單六円二十錢、複六円三十錢十六円五十錢

五、抽五千六百(十一頭) 1フジミ(日掛道)二分二秒四、2ナイチンゲール(橋本)3ヒオーウ(手治野)配單十九円十錢、複六円七十錢、五円五十錢六円九十錢

六、抽五千六百(九頭) 1シユンビーム(外園)二分八秒三、2カツトヨ(阿部)3ナチ(飯田)配單五十円、特二円、複十二円九十錢、六円四十錢、九円四十錢

七、騎選二千四百(十一頭) 1トヨヒメ(安武)七分二十一秒一、2ミスキヨヒメ(日掛道)3タカオガンベキ(緒方美)配單、四十四円、九円三十錢、七円、八円三十錢

八、呼乙千六百(十一頭) 1バンジー(中村)一分五十八秒三、2オーバライト(外園)3ガイセン(飯島)配單、二十五円三十錢、複七円四十錢、五円九十錢、十円六十錢

九、呼乙千六百(十一頭) 1マルエス(飯田)一分五十八秒一、2アサシホ(竹下)3ミナモト(濱本)配單、五十円特二円、複十八円、十円五十錢、六円七十錢

十、呼甲千八百(九頭) 1シユンポー(金岡)二分十三秒一、2ミスケンエイ(齋藤)3フインド(橋本)配單、二十六円三十錢、複九円七十錢、五円九十錢、七円

十一、呼甲千八百(八頭) 1イボインター(飯田)一分九秒三、2ヤマトハクアイ(橋本)3センドヤナミ(金岡)配單十四円八十錢、複五円九十錢、八円、九円八十錢

十二、呼乙千六百(十頭) 1グレートヨネタ(中村)一分五十二秒、2ビーナス(越)3メリーフラワー(中間)配單八円四十錢、複五円四十錢、六円二十錢、五円五十錢

當日の總投票數は三万九千六百四十三票五日間の賣上總額は九十八万七千七百四十五円となつてゐる、尚二十五日の最終日は慰上特望の優勝レースで午前十時に投票が開始される

選拔圍碁リーグ戰(第十九局 第三譜)

本社主催

先番 三段 稻澤克忠

五先 四段 鷲頭信恭

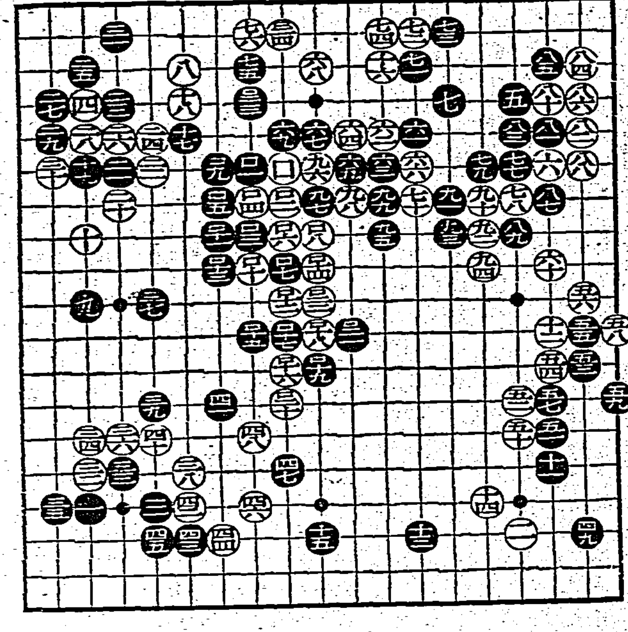

○八四ろ三 ○八六ろ四 ○八八ろ六 ○九〇ほ七 ●八五ほ三 ●八七ほ七 ●八九に八 ●九一へ七 ○九二ほ八 ○九四ほ九 ○九六ぬ六 ○九八り七 ●九三へ八 ●九五ち八 ●九七ぬ七 ●九九ち七 ○一〇〇る六 ○一〇二る七 ○一〇四を七 ○一〇六る八 ●一〇一を六 ●一〇三を八 ●一〇五わ七 ●一〇七る九

自戰記 稻澤克忠

前譜に引續き八四と纏け粘るも當然の事で實に大きい八五以下九五となつて黑軍は左右の無氣味は解消したが右邊に白軍の相當陣地を構築さした事は餘り芳しくない、九六と大きな事をして來たものであると思つた九六が征にかかるのを覺悟で切るとは思つたが九八と切つて中央に二子の生還を企圖した事がうなづかれる何れにしても官い無理筋なる事は否めない鷲頭さんの棋風だから何とも申し上げられないこれで餘り無理作にやつて敵に奇筋を挿せられる事がある白九八に對し黑九九も當然、然るに一〇〇と出て來たのには實に驚かざるを得ない此邊が筋力の差を以てなる鷲頭老である、筋の有無や着想の良否は問題でないその力に依つて敵を殺し自ら生きるとする老一流の戰法であらう

實に物凄い手筋が設けられ以下廿四子となつて白軍にとつて取り好結果は得られなかつた

臺日漢詩壇

選者 魏清德

田家樂 陳根泉

農村稼穡慶昇平。擊壤歷歌大有情。好月一輪明笠影。黃雲萬頃動鐮聲。兒童亦解倉箱足。鳥雀歡欣廩庫盈。最愛年豐逢盛世。家々扶醉賽秋成。

○ 李碩卿

桑麻遍野足謀生。草地風光勝市城。阡陌豐穰收實利。兒孫飽暖薄虛名。淵源農學師姬棄。耒耜田功讓許行。醞歡堪爲慈老計。因時只合事躬耕。

○ 蔡清揚

萬頃雲翻雨並晴。豳風一幅自然成。酒中不盡桑麻話。野外渾忘世俗情。稚子栽荑編扇幅。老妻裁紙作壺杯。乃倉乃積堪同慶。時聽郊翁擊壤聲。

○ 葉蘊藍

雨暘時若喜躬耕。米粟盈倉汗換成。擊壤老翁歌麥穗。納涼稚子戲瓜棚。盛家機杼詒三婦。奪氏功名寄一生。避世已無奢望事。生涯原不羨公卿。

○ 謝尊五

桑麻共話極衷情。又聽茅簷鳥雀聲。室盼餘糧占熟歲。庭堆多黍兔呼庚。村歌婦子聯巾笠。社賽賓朋歎宰烹。盛世欣逢暘雨若。西郊擊壤起歡聲。

粗健 五十嵐海洲

老來欣粗健。心身得自由。但能過歲月。此外復何求。不求人照料。便覺布衣尊。兩鬢垂々白。難忘父母恩。

旅懷

征輪横斷幾平岡。草樹青々去路長。小大物情看不盡。車窓閒坐送斜陽。

古詩

古人不可見。古詩今尚存。不厭百回讀。時々還故溫。

ご婦人の身だしなみ

灼けつく太陽の下で、銃後國民の第一線に立つて活躍せらるるご婦人方で活動に不便な和裝をかなぐり捨てた輕快な姿が目立つて多くなりました。

★…☆

…でも、見苦しい腕毛、脇毛、などムダ毛がそのままでは淑女としての身だしなみを缺くものです。

腕毛剤ニベアクレームで除去し思ひ切り大空に活躍して下さい。殊に、腕毛やムダ毛を取ることは不快なワキガの豫防ともなりますから夏の衛生にはぜひニベアを用ひて下さい。

白毛染 ぬれつばめ 自然美に染る

定價 チューブ式 ¥.30 .40 粉末 ¥.25 .30 小林大藥房 大阪・名古屋

水虫 たむし いんきん

夏— 水虫 たむし いんきん 皮膚病 思ふだけでもかゆい!痛い!

二年、三年越の永い〱間たまらぬ程痒くて痛い、此ガンコな皮膚病も、流石にサツト、タムシチンキを塗るだけで忘れた樣に消えて薄紙をハグ如く治る 爽快な心地—その浸透力の强さ!殺菌力の凄さ!素晴しい効力の速さは、歡喜と感激で斷然之に限る!この三語につきる!

主効 水虫、たむし、ひぜん、いんきん、かゆがり、はたけ、其他皮膚諸症

定價 ¥.20 .30 .50 1.00 各藥店デパートにあり

本舗 株式會社 小林大藥房 大阪市西區京町堀 名古屋市東區小川路通

信用物ア リーマークに注意 小林タムシチンキ 皮膚病藥

T-1

一塗り二塗り痒み痛みトッサに退消!小林 タムシチンキ

森永製菓株式會社

森永 マンナ

MA-155

マンナ パッケージ入 十錢・五十錢

幼兒の發育榮養

森永マンナは、赤ちやんの爲に造られたミルクビスケツトです 一枚の中に含む榮養價十三カロリーは、最も消化され易く伸びる盛りの幼兒を、健康に育てあげます

マンナ分析表

水分 二・二%

蛋白質 九・七六%(エネルギーの供給 身體組織の構成)

脂肪 一二・七二%(エネルギーの供給)

含水炭素 七三・〇一%(發育促進 健康保持)

鑛物質 一・九一%(カルシユーム 骨・歯・沃度 抵抗の要素)

其他有機物 〇・四六%

ビタミンABCの適量を含む

東京市小石川區江戸川町(電話小石川四四六八)

鈴江特許法律事務所

臺灣各位の發明及登錄獎勵

辨理士 鈴江近太郎

東京市囑託 外專門家拾數名

あせも、たゞれ 皮膚病 この一浴で!

各藥店にあり

皮膚病 神經痛 婦人病 リウマチ 動脈硬化 痔疾 其他この行水療によろし

軟かい、ふんわり二重の月經帶

ART

アートバンド

毎月アノ時にモジ〱する女性に謹告!

メンスのお手當は左の通りです…但しその選び方でモジ〱と不衛生になる方と、快適に過せる方とに分れます。

一、タンポン…不衛生ですし、これだけで粗相の不安なしにお過せになれつこありません。

一、月經帶…生ゴム製のものだとムシレル、粗相し易い、ムレて臭い、贅澤しい等缺點が多過ぎる缺です、では何にがよいか、それは羽二重の月經帶アートバンドで御座います。先づ獨特の四方緊縮式に御注意願ひます、これあるが故に月經帶が常に密着して粗相を防ぐのです。それに軟かく溫い羽二重の着用感が、どんなに爽快か御想像をお願ひします。(名醫推薦)

藥店に品切れの節は直接本舗へ……

實用型 一・〇〇錢

腹卷型 一・二〇錢

ズロース型 並 一・五〇錢 大 一・七〇錢

コルセツト型 並 二・三〇錢 大 二・五〇錢

腹帶ゴム 各種 五五錢

送料內地十錢 鮮臺四十二錢

新聞名記入ハガキで御申込みの御方に正しい月經の知識を差呈致します

鈴や アート本舗 東京市日本橋區江戸橋二 振替東京第二七二六八番